



**FACTEURS DE RISQUE AU REGARD DE L'ILLETTRISME
PRÈS D'UN ADULTE SUR DEUX PEU OU PAS DIPLÔMÉ DANS LES HAUTS-DE-FRANCE**

Dossier complémentaire de l'Insee Analyses n°190, Mars 2025

Date de publication : Mars 2025
Directeur de la publication : Yves MUCHEMBLED
EAN :
Crédits photo : Freepik
Conception et réalisation : C2RP



«**Les territoires à risque d'illettrisme dans les Hauts-de-France**» est un dossier complémentaire à la publication «Insee Analyses n°190 Facteurs de risque au regard de l'illettrisme. Près d'un adulte sur deux peu ou pas diplômé dans les Hauts-de-France, Mars 2025»

Le projet global a été piloté par l'ANLCI et a donné lieu à deux livrables :

- une étude Insee Analyse HDF
- ce dossier C2RP

Financé par :



En partenariat



Sommaire

INTRODUCTION	P. 5
<ul style="list-style-type: none">• Enjeux• Contexte• Structure du projet• Livrables du projet• Définition de l'illettrisme• Conséquences de l'illettrisme• Chiffres clés	<ul style="list-style-type: none">666789
CARACTÉRISATION DES TERRITOIRES À RISQUE D'ILLETTRISME – RÉSULTATS DE L'ETUDE INSEE	P. 11
<ul style="list-style-type: none">• Méthodologie• Facteurs de risques<ul style="list-style-type: none">Facteur principalFacteurs secondaires• Cumul des risques• Typologie	<ul style="list-style-type: none">12121718
REGARDS COMPLÉMENTAIRES SUR LES TERRITOIRES	P. 27
<ul style="list-style-type: none">• Quartiers prioritaires de la ville• Zones rurales• Taux de pauvreté• Territoires à faible indice de position sociale• Accès aux bibliothèques	<ul style="list-style-type: none">2829303132
PANORAMA DE FRAGILITÉS PAR TYPE DE PUBLIC	P. 33
<ul style="list-style-type: none">• 0-15 ans : Population en âge scolaire• 16-24 ans : Jeunes adultes non en emploi• 16-64 ans : Population en emploi• Demandeurs d'emploi• 25-64 ans Inactifs• 65 ans et plus : Personnes âgées	<ul style="list-style-type: none">344045505660
ZOOM SUR LES DÉPARTEMENTS DES HAUTS-DE-FRANCE	P. 65
<ul style="list-style-type: none">• Synthèse• Zoom sur le département du Nord• Zoom sur le département du Pas-de-Calais• Zoom sur le département de la Somme• Zoom sur le département de l'Oise• Zoom sur le département de l'Aisne• Zoom sur CA Creil Sud Oise• Zoom sur la Sambre Avesnois Thiérache• Zoom sur le Bassin Minier	<ul style="list-style-type: none">666870727476788082



INTRODUCTION

Que ce soit pour prévenir ou agir contre l'illettrisme, il est nécessaire de se doter d'indicateurs de mesure et de données fines pour permettre aux acteurs des politiques publiques de l'éducation, de la formation et de l'insertion professionnelle de proposer des solutions répondant de façon adaptée aux besoins des personnes. Aujourd'hui les données disponibles en région datent de 2011 (enquête IVQ). L'enquête FLV réalisée en 2022, ne porte que sur des chiffres nationaux.

Il a donc été décidé, à titre expérimental, de caractériser les territoires à risque d'illettrisme en Hauts-de-France. Élaboré à partir d'indicateurs issus de l'agrégation de données publiques, cet outil permet de cartographier les territoires où les populations sont à risque et d'y conduire des politiques publiques différenciées.

Enjeux

Ce projet a pour objectifs :

- d'identifier les territoires où des facteurs de risque sont importants
- de localiser les populations à risque d'illettrisme dans la région.
- de proposer une analyse territoriale permettant d'orienter les politiques publiques et les actions de prévention adaptées à ces enjeux.

Contexte

Il apparaît que la région Hauts-de-France est particulièrement touchée par l'illettrisme (voir données JDC et chiffres de l'enquête IVQ 2011).

L'extension de l'enquête IVQ 2011 qui a permis d'obtenir une mesure régionale 2011, n'a pas pu être reconduite avec l'enquête FLV 2022. Par ailleurs, une extension ne permet pas d'avoir des données départementales nécessaire pour agir localement sur le terrain.

Il a donc été décidé, à titre expérimental, de caractériser les territoires à risque d'illettrisme en Hauts-de-France. Élaboré à partir d'indicateurs issus de l'agrégation de données publiques, cet outil permet de cartographier les territoires où les populations sont à risque et d'y conduire des politiques publiques différenciées.

Structure du projet

L'étude sur les facteurs de risques d'illettrisme dans les Hauts-de-France a été financée par la préfecture des Hauts-de-France, pilotée par l'Agence Nationale de Lutte contre l'Illettrisme (ANLCI).

Le C2RP, deuxième porteur opérationnel du projet, propose ce dossier comme aide à la prise en main de l'étude réalisée par l'Insee en partenariat avec l'ANLCI et deux outils ont été livrés : une étude pilotée par l'Insee et un dossier réalisé par le C2RP.

Deux groupes de travail ont été consultés pour ce projet :

- Un groupe de pilotage institutionnel ayant pour but d'informer les partenaires sur l'avancée du projet et de faire remonter des questionnements sur les questions d'illettrisme.
- Un groupe de pilotage technique ayant pour but de piloter les travaux statistiques pour aboutir à la réalisation des livrables attendus.

Ils étaient constitués de :

- Préfecture Hauts-de-France
- Région Hauts-de-France
- Région Académique Hauts-de-France
- DREETS Hauts-de-France
- ANLCI
- Insee
- C2RP
- France Travail

Livrables du projet

- Etude Insee Analyses n°190 «Facteurs de risque au regard de l'illettrisme. Près d'un adulte sur deux peu ou pas diplômé dans les Hauts-de-France, Mars 2025»
- Ce document (Dossier complémentaire du C2RP)

Ce dossier reprend les principaux résultats de l'étude Insee, détaillant le volet public et territoire, ainsi que des synthèses par département et pour certains territoires, tout en revenant sur la définition de l'illettrisme, ses impacts sur les personnes et les derniers chiffres nationaux et régionaux

Deux sources pour mesurer l'illettrisme au niveau national

Enquête FLV (Formation tout au long de la vie)

L'enquête Formation tout au long de la vie (FLV), menée par l'Insee, recueille des données sur la participation des adultes à des activités de formation. Elle vise à comprendre les parcours d'apprentissage, les freins à la formation, et les disparités selon les profils socio-démographiques. Elle s'attache également à évaluer les compétences des adultes en lecture, en compréhension, en écriture et en numératie dans des situations de la vie courante.

Test de la JDC (Journée Défense et Citoyenneté)

Durant la journée JDC, un test d'évaluation en lecture est organisé pour les jeunes et permet de repérer les jeunes en difficulté de lecture et ceux en difficulté sévère et qui peuvent être considérés comme en situation d'illettrisme. Ces jeunes sont principalement âgés de 17 et 18 ans même si le test peut être passé par les jeunes de 16 à 24 ans.

Définition de l'illettrisme

Être confronté à l'illettrisme, c'est avoir de grandes difficultés pour lire, écrire, calculer, utiliser le numérique, dans des situations simples de la vie de tous les jours.

C'est une situation qui concerne des personnes qui ont été scolarisées en langue française et qui, arrivées à l'âge adulte, ne parviennent pas pour autant à être autonomes avec l'écriture, la lecture, les calculs, avec les outils numériques dans des situations simples de la vie quotidienne.

Selon le cadre de référence de l'ANLCI de 2003, l'illettrisme désigne la situation des personnes qui bien qu'ayant été scolarisées en France ne maîtrisent pas suffisamment les compétences de base pour être autonomes dans les situations courantes de la vie quotidienne.

Deux phénomènes conduisent à l'illettrisme : une sortie du système scolaire précoce, sans les bases nécessaires ou une érosion de celles-ci avec le temps lorsqu'elles n'ont pas été consolidées ou ont été insuffisamment mobilisées.

Dans ce dossier, pour les données chiffrées ci-dessous, nous avons retenu les définitions suivantes :

- Illettrisme : forte difficulté en littératie pour les personnes scolarisées en France
- Innumérisme : forte difficulté en numératie pour les personnes scolarisées en France
- Forte difficulté avec les compétences de base : personnes en situation d'illettrisme et/ou d'innumérisme
- Illectronisme : personnes n'utilisant pas internet ou sans compétences de base en numérique

Tableau de synthèse présentant les 3 notions : Analphabétisme, Illettrisme et Français Langue Etrangère

Ceux qui n'ont pas ou peu été scolarisés dans leur langue maternelle (- de 5 ans)	Ceux qui ont été scolarisés, mais dans une autre langue que le français	Ceux qui ont été scolarisés en français mais sans acquérir une maîtrise suffisante
Analphabétisme	Français Langue étrangère	Illettrisme

Conséquences de l'illettrisme

1 Difficultés d'accès à ses droits fondamentaux

Les personnes en forte difficulté effectuent moins de démarches administratives en autonomie.

28 % n'en réalisent aucune, seules, contre 11 % des personnes sans difficulté. Le non-recours aux droits est plus important pour les personnes ne maîtrisant pas les compétences de base, limitant ainsi leur accès au logement, à la santé, à l'éducation, etc.

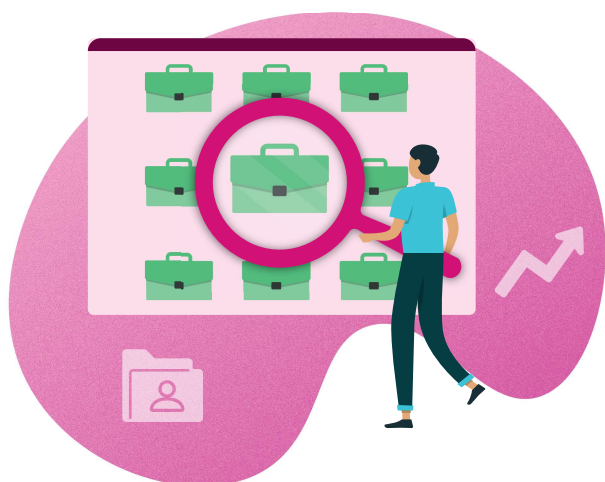

2 Conséquences sur l'insertion et le maintien dans l'emploi

Les personnes en forte difficulté disposent d'un capital de compétences qui leur permet d'exercer un métier, 55 % d'entre elles sont d'ailleurs en emploi.

Néanmoins, en cas d'évolution de leur poste de travail, comme dans le cadre de la transformation numérique, elles peuvent se trouver dans l'incapacité de s'adapter à ces changements.

Les demandeurs d'emploi en grande difficulté sont moins à même d'être acteurs de leur parcours d'insertion professionnelle, ils accèdent moins facilement à la formation et à l'emploi.

Dans leur vie professionnelle, ces personnes peuvent éprouver des difficultés pour :

- lire une notice ou un schéma, une consigne de travail ou de sécurité,
- répondre à une offre d'emploi (rédiger un CV, une lettre de motivation),
- communiquer avec son entourage au travail (clients, collègues, etc.) et réaliser un reporting,
- calculer des quantités,
- utiliser une nouvelle application métier...

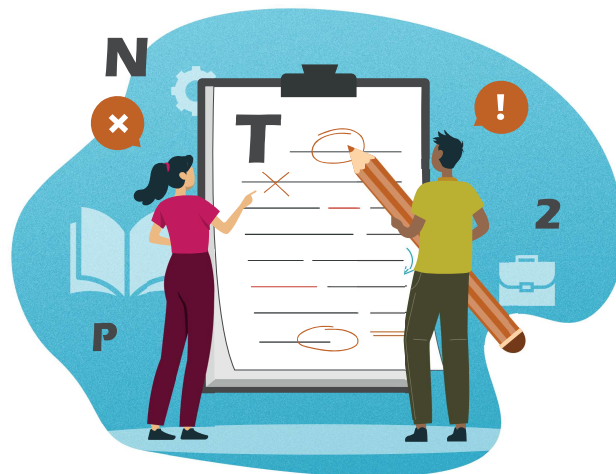

3 Risque d'exclusion sociale

La personne en situation d'illettrisme peut développer un sentiment de dévalorisation de soi, avoir honte et se sentir différente des autres dans une société où l'écrit est omniprésent. Cela peut engendrer des difficultés à communiquer, à participer à la vie sociale et culturelle à utiliser des biens et des services.



Photographie de l'illettrisme et des fortes difficultés avec les compétences de base

AU NIVEAU NATIONAL POUR LES 18-64 ANS

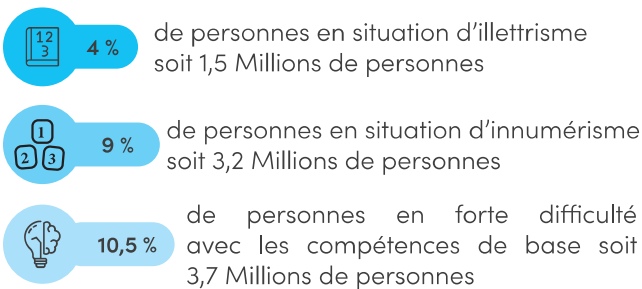

Source : (3) Insee, enquête sur la formation tout au long de la vie, module « compétences – ANLCI », 2022-2023 – Traitement ANLCI

EN HAUTS-DE-FRANCE POUR LES JEUNES AUX TESTS DE LA JDC

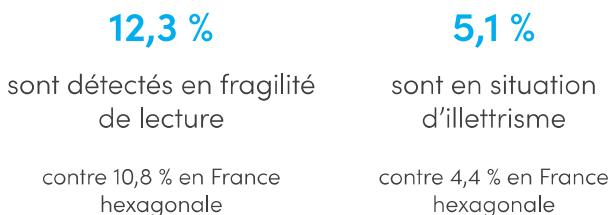

Source : JDC 2023, DEPP, DSNJ - ministère des Armées.

USAGE DE L'INFORMATIQUE

Illectronisme

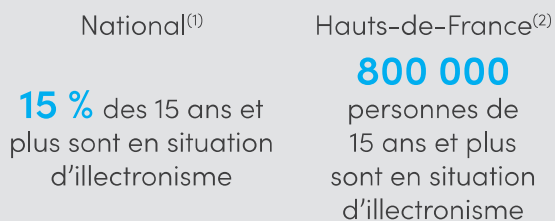

(1) Source : Insee, TIC Ménage 2021
(2) Source : Insee, TIC Ménage 2019, traitements statistiques

Lien entre fortes difficultés et usage d'internet au niveau national

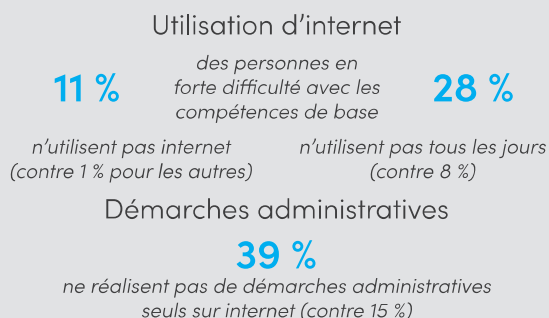

CARACTÉRISTIQUES DES PERSONNES EN FORTE DIFFICULTÉ AVEC LES COMPÉTENCES DE BASE - CONSTAT NATIONAL

Parmi la population totale

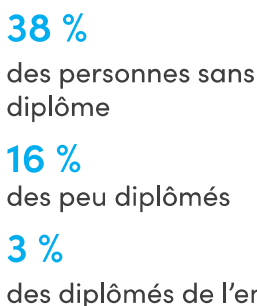

Parmi la population en forte difficulté

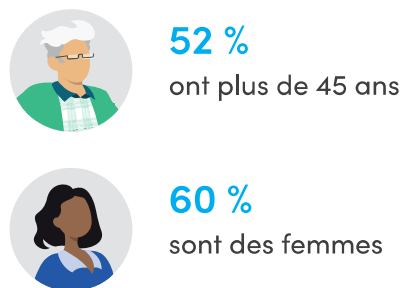

Les conditions d'emploi

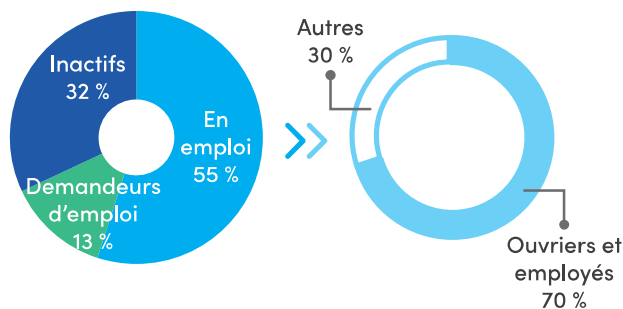

LES TERRITOIRES À RISQUE ⁽³⁾

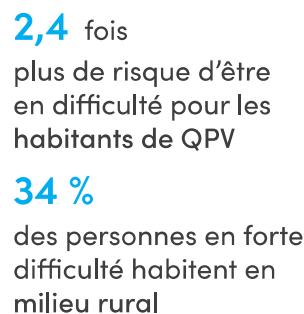

Source : (3) Insee, enquête sur la formation tout au long de la vie, module « compétences – ANLCI », 2022-2023 – Traitement ANLCI



CARACTÉRISATION DES TERRITOIRES À RISQUE D'ILLETTRISME – RÉSULTATS DE L'ÉTUDE INSEE

Cette partie présente l'étude Insee publiée dans l'Insee Analyses Hauts-de-France n°190 «**Facteurs de risque au regard de l'illettrisme. Près d'un adulte sur deux peu ou pas diplômé dans les Hauts-de-France, Mars 2025**» et décompose la méthode pour mieux prendre en main l'outil.

Cette étude se décompose en deux parties.

Dans un premier temps, elle détermine des facteurs de risques puis, dans un deuxième temps, elle vient apporter des éléments de contexte avec une typologie des territoires.

Méthodologie

L'étude Insee «Facteurs de risque au regard de l'illettrisme. Près d'un adulte sur deux peu ou pas diplômé dans les Hauts-de-France » repose sur une méthodologie en plusieurs étapes, centrée sur la compréhension des facteurs de risque liés à l'illettrisme dans la région Hauts-de-France et sur l'analyse des populations concernées à différentes échelles géographiques.

Facteurs de risque déterminés au niveau national à partir de l'enquête FLV

Après différents essais de techniques statistiques, l'équipe projet Insee a fait ressortir les facteurs de risque à partir d'un modèle économétrique en travaillant sur les données FLV 2022 au niveau national.

Il en ressort un facteur principal et deux facteurs secondaires.

Facteur principal :

- Le niveau de diplôme, une vulnérabilité accrue pour les personnes peu ou pas diplômées

Facteurs secondaires :

- L'âge, avec une vulnérabilité accrue après 50 ans
- Le lieu de scolarisation, une vulnérabilité accrue pour les personnes ayant été scolarisées une partie de leur cursus à l'étranger

Les facteurs secondaires cumulés avec le niveau de diplôme, augmentent les risques d'illettrisme.

Transposition au niveau régional avec les données socio-démographiques

Les 3 facteurs déterminés peuvent être regardés à l'échelle des EPCI car ils sont disponibles avec le recensement de la population. Cela permet de cartographier les facteurs de risque à l'EPCI.

Typologie pour comprendre les publics dans les EPCI

Pour aller plus loin dans l'analyse, une typologie des territoires a été réalisée à partir des caractéristiques des personnes peu ou pas diplômées. Elle permet d'affiner la connaissance géographique des publics à risque.

Facteur principal : le faible niveau de diplôme

Dans les Hauts-de-France, 47 % des 18-64 ans sont considérés comme peu ou pas diplômés, un chiffre supérieur à la moyenne de la France hexagonale (41 %).

Cette situation trouve son origine dans plusieurs spécificités régionales.

Répartition géographique des 18-64 ans peu ou pas diplômés

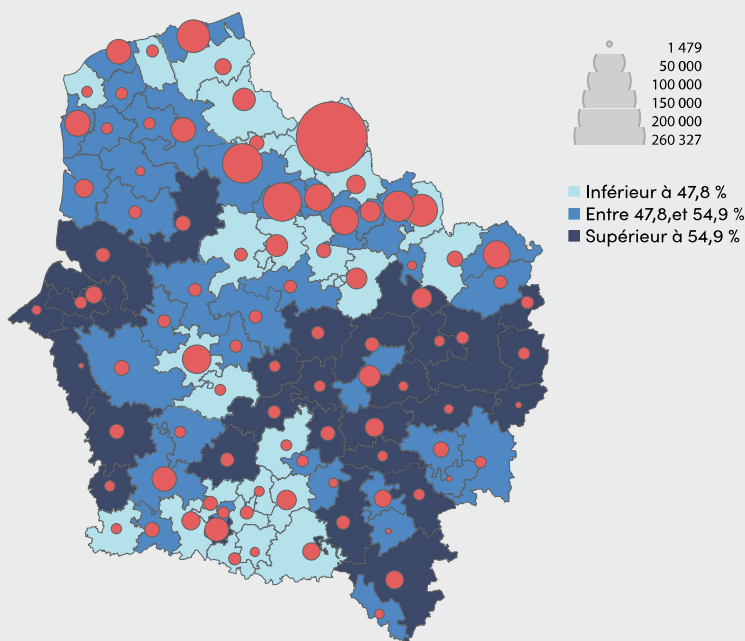

Source : Insee, recensement de la population 2020 - Traitement : Insee, C2RP

Les résultats montrent que certains territoires, comme **l'est de la Somme, le nord de l'Oise et la Sambre Avesnois Thiérache**, enregistrent une proportion très élevée de **18-64 ans peu ou pas diplômés**, dépassant 53 % dans certains cas. Ces territoires apparaissent donc particulièrement vulnérables face à l'illettrisme.

Cependant, d'autres territoires méritent également une attention particulière, **non pas en raison d'une proportion élevée de peu ou pas diplômés, mais en raison du volume absolu de personnes concernées**. C'est notamment le cas de la **Métropole Européenne de Lille**, où bien que la proportion soit relativement faible (**35 %**), cela représente environ **255 000 personnes**.

Des dynamiques similaires sont observées dans d'autres agglomérations comme **Amiens Métropole (35,4 % pour 114 812 habitants)** et la **Communauté Urbaine d'Arras (37,4 % pour 64 468 habitants)**, où le nombre absolu de personnes peu ou pas diplômées constitue un défi majeur.

Tableau 1 : les 10 EPCI où la part des 18–64 ans peu ou pas diplômés est la plus importante

EPCI	Département	Taux de peu ou pas diplômés (en %)	Population 18-64 ans peu ou pas diplômés
CC Thiérache Sambre et Oise	02	66,1	6 100
CC des Villes Soeurs	76 / 80	64,6	12 600
CC des Trois Rivières	02	62,3	7 200
CC du Sud Avesnois	59	61,1	8 300
CC du Vimeu	80	61,1	7 800
CC Terre de Picardie	80	60,7	6 400
CC Interrégionale Aumale - Blangy sur-Bresle	76 / 80	60,5	7 300
CC de la Picardie Verte	60	60,5	11 100
CC de l'Est de la Somme	80	60,3	6 700
CA du Caudrésis et du Catésis	59	57,9	20 900

Note de lecture : La CC du Sud Avesnois compte 61,1% de peu ou pas diplômés parmi les 18-64 ans, soit 8 300 personnes.

Source: Insee, Recensement de la population 2020 - traitement: Insee, C2RP

Tableau 2 : les 10 EPCI où l'effectif des 18–64 ans peu ou pas diplômés est le plus important

EPCI	Département	Taux de peu ou pas diplômés (en %)	Population 18-64 ans peu ou pas diplômés
Métropole Européenne de Lille	59	35,0	255 200
CA de Béthune-Bruay, Artois-Lys Romane	62	50,1	80 200
CA de Lens - Liévin	62	54,2	76 200
CU de Dunkerque	59	49,2	54 700
CA Valenciennes Métropole	59	46,8	53 400
CA de la Porte du Hainaut	59	52,1	47 600
CA Douaisis Agglo	59	48,8	42 000
CA Amiens Métropole	80	35,4	40 600
CA Maubeuge Val de Sambre	59	53,9	38 300
CA d'Hénin-Carvin	62	52,2	38 200

Note de lecture : La Métropole Européenne de Lille compte 35,0 % de peu ou pas diplômés parmi les 18-64 ans, soit 255 200 personnes.

Source: Insee, Recensement de la population 2020 - traitement: Insee, C2RP

Facteur secondaire

L'âge, avec une vulnérabilité accrue après 50 ans

Les personnes âgées de plus de 50 ans présentent un risque accru de se retrouver en situation d'illettrisme.

Répartition géographique des 50-64 ans (en %)

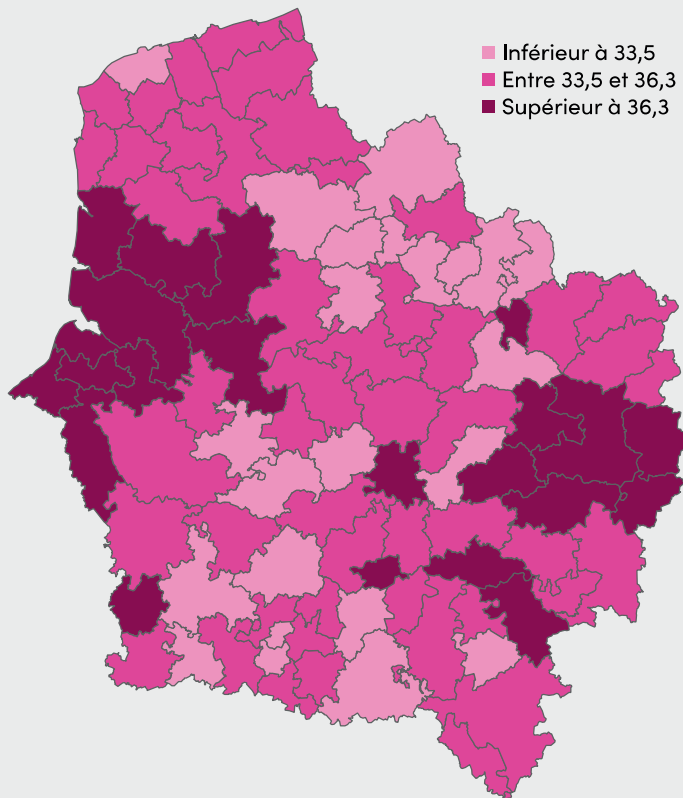

Les EPCI situés dans des zones rurales ou périphériques tendent à avoir une proportion plus élevée de 50-64 ans, par exemple :

- **CC des Villes Sœurs** : 45,2 %.
- **CC des Portes de la Thiérache** : 42,1 %.
- **CC Interrégionale Aumale - Blangy-sur-Bresle** : 41,2 %.

À l'inverse, les grandes métropoles ont une proportion plus faible, comme :

- **CA Amiens Métropole** : 26 %.
- **Métropole Européenne de Lille** : 26,8 %.

Les zones urbaines (métropoles) attirent généralement une population plus jeune et active, ce qui réduit la part des 50-64 ans.

Les zones rurales ou semi-rurales ont tendance à conserver une population plus âgée, souvent liée à un vieillissement sur place.

Source : Insee, recensement de la population 2020 - Traitement Insee, C2RP

Facteur secondaire

Le lieu de scolarisation d'origine

Les personnes ayant commencé leur scolarité à l'étranger puis scolarisées en France, sont davantage exposées au risque d'illettrisme. Pour approcher ce facteur de risque, l'indicateur présente ici la proportion des personnes arrivées en France entre 7 et 15 ans.

Répartition géographique des personnes arrivées de l'étranger entre 7 et 15 ans (en %)

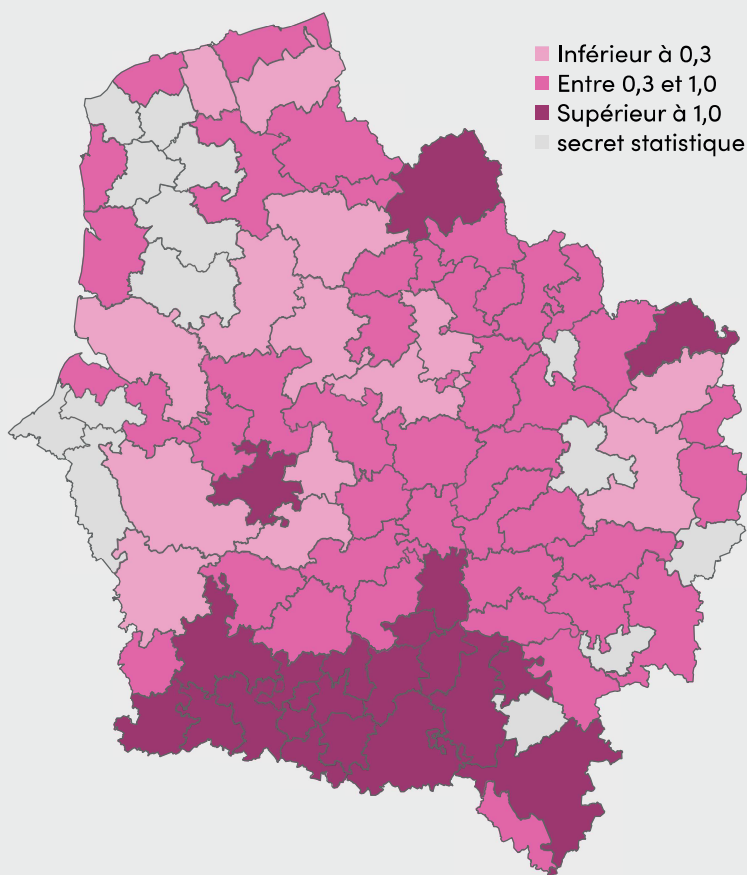

La majorité des EPCI présentent des proportions faibles (<0,3 %), notamment les EPCI ruraux ou semi-ruraux.

Les EPCI présentant des proportions légèrement au-dessus de la moyenne (0,3 % à 1,0 %) incluent des zones avec une mixité urbaine et rurale.

Les valeurs élevées (>1,0 %) se retrouvent principalement dans des zones urbaines ou périurbaines, souvent plus attractives pour les familles migrantes, comme :

- **CA Creil Sud Oise** (4,5 %).
- **CC des Sablons** (2,2 %).
- **CC de l'Aire Cantilienne** (1,8 %)

Source : Insee, recensement de la population 2020 - Traitement Insee, C2RP

Le secret statistique protège la confidentialité des données individuelles utilisées pour produire des statistiques publiques, afin d'éviter toute identification d'individus ou de structures

Cumul de facteurs de risque

Cette carte permet de superposer les facteurs de risques énumérés dans les pages précédentes. Les résultats de cette analyse territoriale permettent d'identifier les zones où l'illettrisme est potentiellement plus présent.

Part des peu ou pas diplômés et cumul des facteurs de risque (en %)

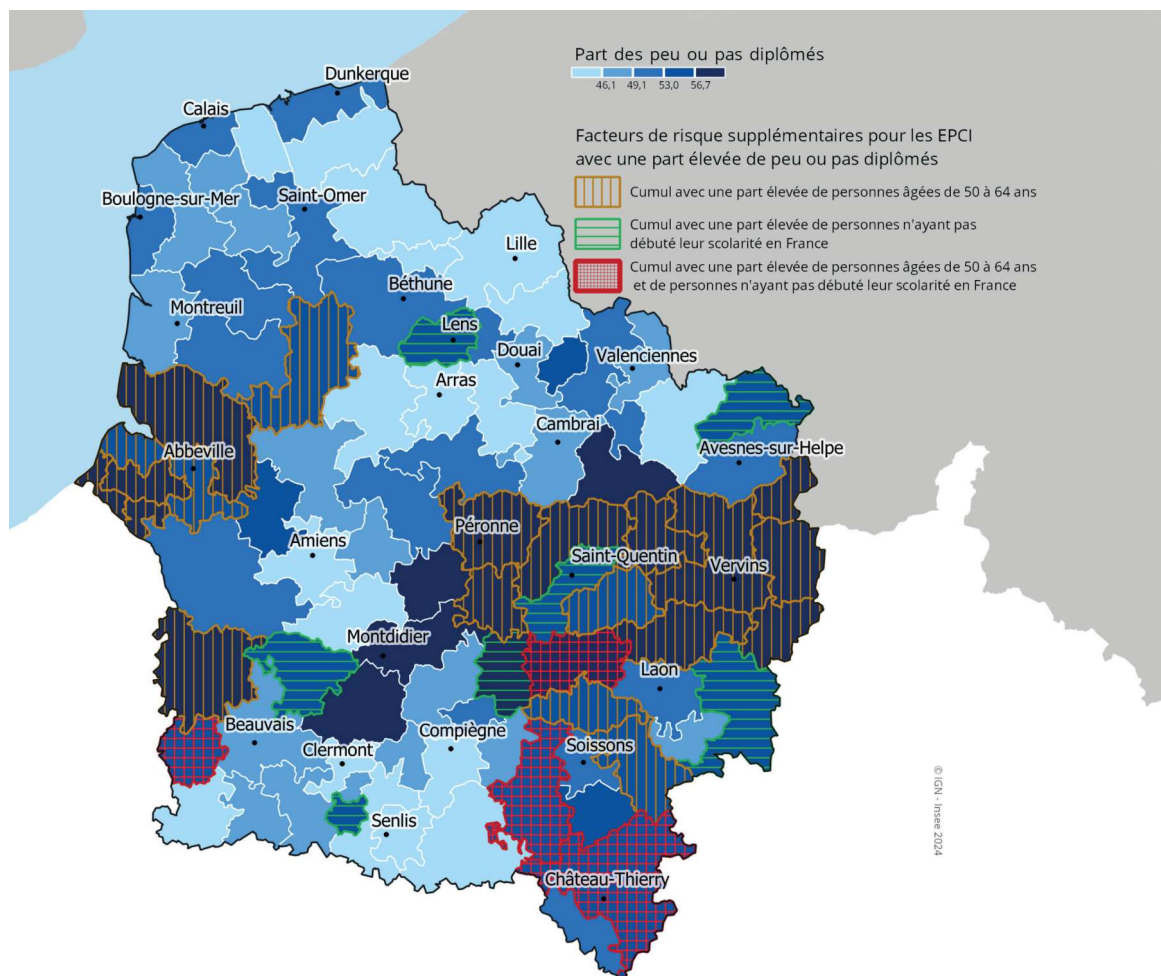

Champ : Hauts-de-France, personnes âgées de 18 à 64 ans

Source : Insee, recensement de la population 2020.

Carte issue de l'Insee Analyses « Facteurs de risque au regard de l'illettrisme », mars 2025

L'analyse du cumul des facteurs de risque est effectuée sur les EPCI pour lesquels la part des peu ou pas diplômés est élevée (supérieure à 53 %).

Note de lecture : Dans la communauté de communes de la Haute Somme (Combles - Péronne - Roisel), la part élevée de peu ou pas diplômés (57,0 %) se cumule avec une part élevée de personnes âgées de 50 à 64 ans.

Certains EPCI cumulent plusieurs facteurs de risque :

Cumul des 3 facteurs de risque : 3 EPCI du Sud de l'Aisne + CC du Pays de Bray

Faible niveau de diplôme et âge avancé : 14 EPCI, principalement situés dans le nord de l'Aisne et le littoral de la Somme, présentent une proportion élevée de personnes peu diplômées et âgées de plus de 50 ans.

Faible niveau de diplôme et début de scolarisation à l'étranger : dans 7 EPCI (comme Lens Liévin, Creil Sud Oise ou Maubeuge Val de Sambre), une proportion importante de personnes peu diplômées a débuté sa scolarité hors de France, ce qui accentue le risque d'illettrisme en raison des barrières linguistiques.

Typologie des territoires

Dans la région, les caractéristiques des personnes peu ou pas diplômées (situation vis-à-vis de l'emploi, catégorie socio- professionnelle...) varient d'un EPCI à l'autre.

L'objectif d'élaborer une typologie des territoires est de classer les EPCI en plusieurs "profils" en fonction de leurs caractéristiques sociales, économiques et démographiques. Chaque classe regroupe des territoires ayant des similitudes pour mieux comprendre les risques liés à l'illettrisme.

Qu'est-ce qu'une typologie ?

Une typologie est une méthode qui permet de classer des territoires (ou des personnes, des entreprises, etc.) en groupes homogènes en fonction de caractéristiques communes.

Pourquoi fait-on une typologie ?

- Pour mieux comprendre les différences entre territoires.
- Pour regrouper des zones similaires et adapter des actions spécifiques.
- Pour simplifier l'analyse en travaillant sur des profils au lieu d'analyser chaque territoire individuellement.

Par exemple, au lieu d'étudier chaque EPCI un par un, on peut regrouper les EPCI qui se ressemblent (forte précarité, forte activité économique, etc.) et leur attribuer un profil.

Comment construit-on une typologie ?

La construction d'une typologie repose sur 3 grandes étapes :

1. Sélection des indicateurs pertinents

Pour comparer les territoires, on choisit des critères qui permettent d'identifier leurs différences.

Par exemple, pour une typologie des territoires en fonction du niveau de diplôme et de l'emploi, on peut utiliser :

- Le taux de chômage (ex. combien de personnes sans emploi).
- Le taux d'inactivité (ex. combien de personnes ne travaillent pas du tout).
- La part des ouvriers et des employés (ex. quelle proportion de la population appartient à ces catégories).

L'idée est de choisir des indicateurs qui permettent de différencier les territoires de manière pertinente.

2. Regrouper les territoires en profils homogènes

Une fois les indicateurs choisis, il faut regrouper les territoires qui se ressemblent.

On utilise des méthodes statistiques qui permettent d'identifier les territoires proches selon leurs caractéristiques.

À la fin, on obtient plusieurs profils qui regroupent des territoires avec des caractéristiques proches.

3. Décrire et analyser les profils obtenus

Une fois les groupes créés, on analyse leurs caractéristiques moyennes pour mieux les comprendre.

Dans l'étude Insee, les EPCI des Hauts-de-France ont été regroupés en 6 classes selon le profil des personnes faiblement diplômées. Le premier axe de différenciation est le lien à l'emploi : la part de chômeurs et d'inactifs en fonction de la tranche d'âge. Autre axe de différenciation au sein des peu ou pas diplômés, une surreprésentation des employés et des ouvriers.

Les différents profils

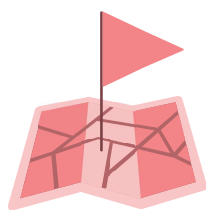

PROFIL 1

Fragilités économiques très marquées : part élevée de chômeurs et d'inactifs et de peu diplômés

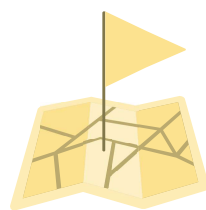

PROFIL 2

Fragilités économiques marquées : part élevée de chômeurs et d'inactifs
Des « peu ou pas diplômés » moins fréquents

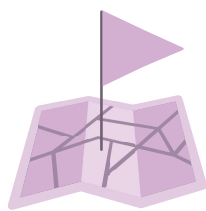

PROFIL 3

Profil moyen : Davantage d'ouvriers et forte proportion de peu ou pas diplômés

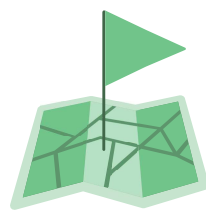

PROFIL 4

Meilleure insertion dans l'emploi

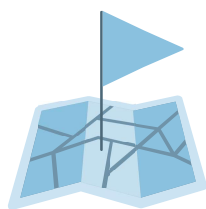

PROFIL 5

Surreprésentation des employés et des ouvriers

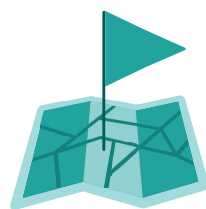

PROFIL 6

Bonne insertion et emplois plus qualifiés

SYNTHÈSE DES INDICATEURS PAR PROFILS

Profil	Part chômeurs (en %)			Part inactifs (en %)			Part actifs en emploi (en %)			Part ouvriers en emploi (en %)	Part employés en emploi (en %)	Part autres CS en emploi (en %)	Part retraites pré-retraites (en %)
	18-29 ans	30-49 ans	50-64 ans	18-29 ans	30-49 ans	50-64 ans	18-29 ans	30-49 ans	50-64 ans				
	33,9	20,8	10,1	19,2	21,0	23,2	36,5	58,0	42,7	45,8	34,6	19,6	10,6
	31,0	19,2	9,1	15,5	17,4	18,7	41,2	63,1	47,9	44,4	34,3	21,4	11,2
	29,7	17,0	8,7	15,1	14,1	16,6	46,5	68,7	49,4	52,6	27,3	20,1	12,1
	25,4	11,7	6,2	10,2	10,6	14,7	54,3	77,6	53,4	46,1	30,2	23,7	12,4
	25,1	13,6	6,9	13,3	14,0	16,2	50,8	72,3	50,8	42,6	33,9	23,5	12,9
	21,1	11,6	5,9	10,0	9,4	11,9	56,8	78,9	59,1	34,9	32,3	32,7	11,0

Source: Insee, Recensement de la population 2020 - traitement : Insee

Ce tableau reprend la valeur moyenne de chaque indicateur pour chaque profil. Exemple : pour les EPCI de profil 1, la valeur moyenne de la part d'ouvriers en emploi est de 45,8 % alors qu'elle est de 34,9 % pour le profil 6.

CARTOGRAPHIE DES EPCI DES HAUTS-DE-FRANCE EN FONCTION DE CES PROFILS

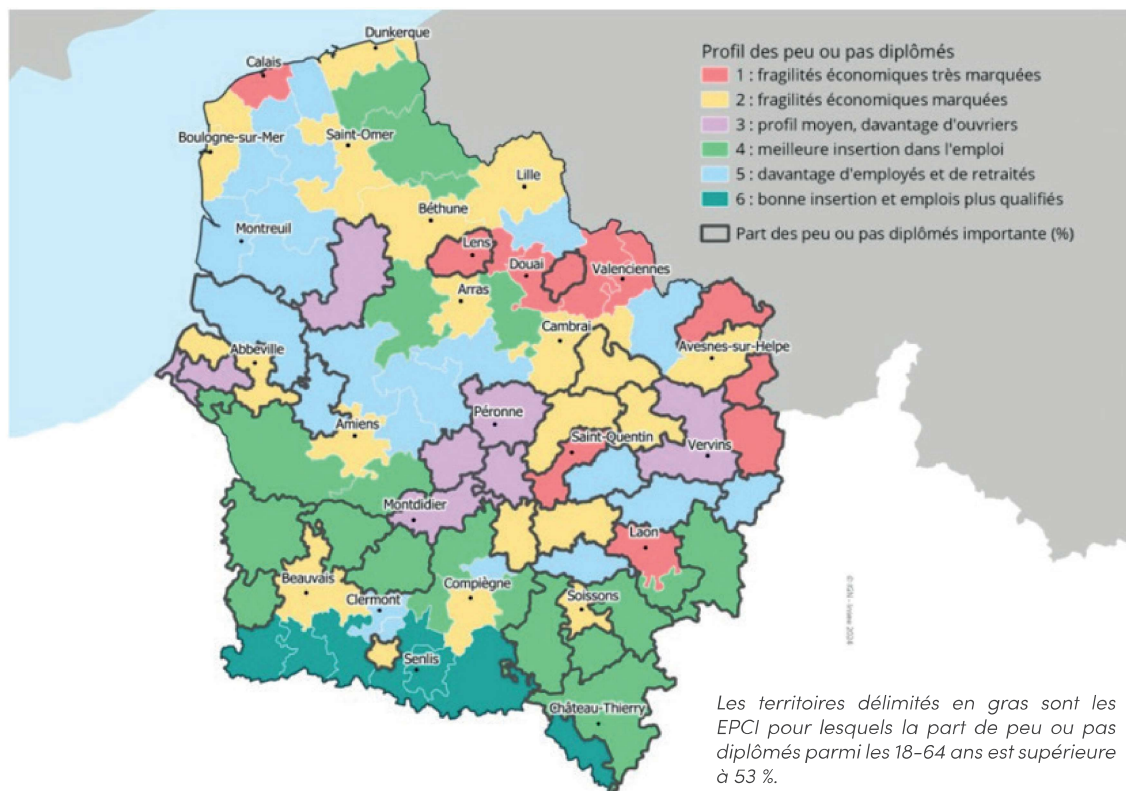

Champ : Hauts-de-France, personnes âgées de 18 à 64 ans

Source : Insee, recensement de la population 2020.

Carte issue de l'Insee Analyses « Facteurs de risque au regard de l'illettrisme », mars 2025

Note de lecture : La CA de Lens - Liévin, ayant une part élevée de peu ou pas diplômés parmi les 18-64 ans, appartient au profil 1 caractérisé par des fragilités socio-économiques très marquées, tandis que la CC Senlis Sud Oise appartient au profil 6 caractérisé par une bonne insertion et des emplois plus qualifiés.



Profil 1 : Fragilités économiques très marquées

EPCI du profil 1

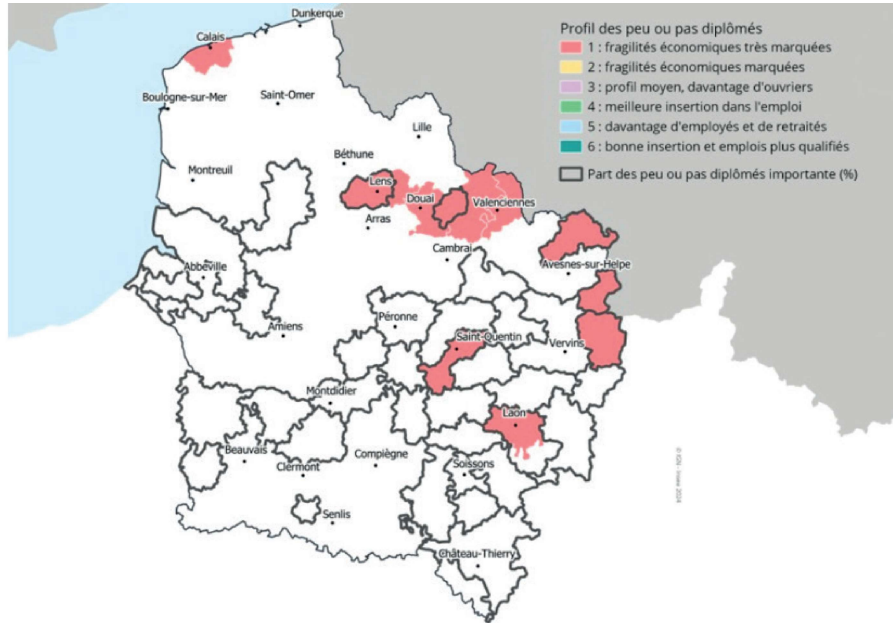

Les territoires délimités en gras sont les EPCI pour lesquels la part de peu ou pas diplômés parmi les 18-64 ans est supérieure à 53 %.

Champ : Hauts-de-France, personnes âgées de 18 à 64 ans
Source : Insee, recensement de la population 2020.

Carte issue de l'Insee Analyses « Facteurs de risque au regard de l'illettrisme », mars 2025

Note de lecture : La CA de Lens - Liévin, ayant une part élevée de peu ou pas diplômés parmi les 18-64 ans, appartient au profil 1 caractérisé par des fragilités socio-économiques très marquées.

Le profil 1 se caractérise par :

- Une part plus élevée de chômeurs (18 % vs 10 % dans la région) et d'inactifs (22 % vs 13 %)
- Une part élevée de peu ou pas diplômés (> 53 %) pour 6 d'entre

Part chômeurs (en %)			Part inactifs (en %)			Part actifs en emploi (en %)			Part ouvriers en emploi (en %)	Part employés en emploi (en %)	Part autres CS en emploi (en %)	Part retraites pré-retraites (en %)
18-29 ans	30-49 ans	50-64 ans	18-29 ans	30-49 ans	50-64 ans	18-29 ans	30-49 ans	50-64 ans				
33,9	20,8	10,1	19,2	21,0	23,2	36,5	58,0	42,7	45,8	34,6	19,6	10,6

Source : Insee, Recensement de la population 2020 - traitement : Insee

Ce tableau reprend la valeur moyenne de chaque indicateur pour le profil 1. Exemple : la valeur moyenne de la part d'ouvriers en emploi est de 45,8 % pour les EPCI de profil 1.

Ce profil regroupe 12 EPCI (13 % des 18 à 64 ans peu ou pas diplômés de la région, soit 221 900 personnes)

Nord (59)

- CC Cœur d'Ostrevent
- CA Valenciennes Métropole
- CA de la Porte du Hainaut
- CA Maubeuge Val de Sambre
- CC du Sud Avesnois
- CA Douaisis Agglo

Aisne (02)

- CA du Pays de Laon
- CA du Saint-Quentinois
- CC des Trois Rivières

Pas-de-Calais (62)

- CA d'Hénin-Carvin
- CA de Lens - Liévin
- CA Grand Calais Terres et Mers



Profil 2 : Fragilités économiques marquées

EPCI du profil 2

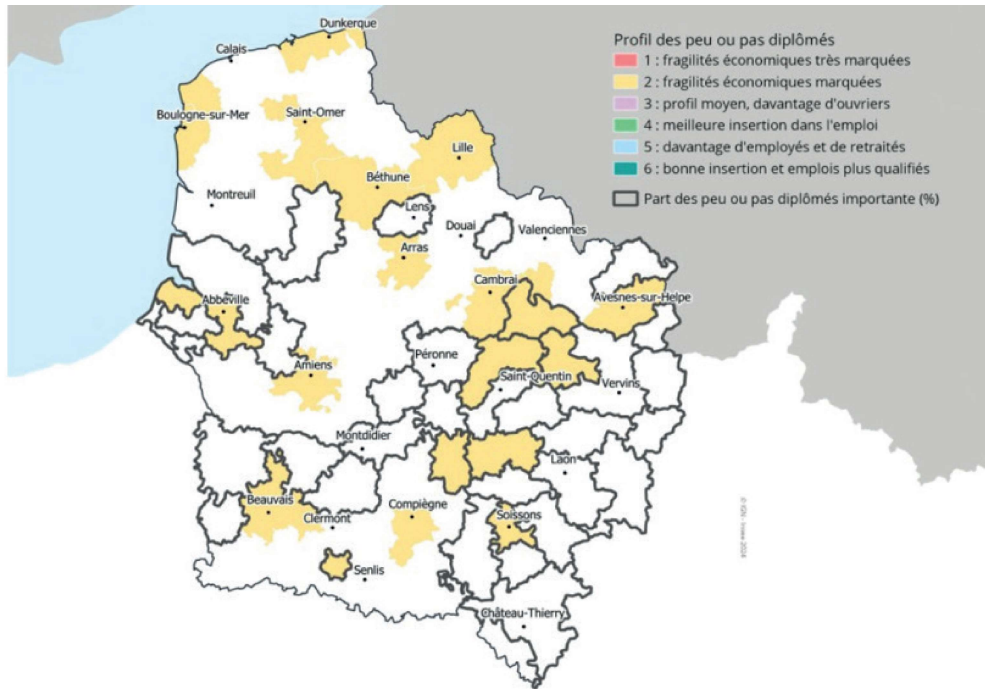

Les territoires délimités en gras sont les EPCI pour lesquels la part de peu ou pas diplômés parmi les 18-64 ans est supérieure à 53 %.

Champ : Hauts-de-France, personnes âgées de 18 à 64 ans
Source : Insee, recensement de la population 2020.

Carte issue de l'Insee Analyses « Facteurs de risque au regard de l'illettrisme », mars 2025

Note de lecture : la Métropole Européenne de Lille, ayant une part inférieure à la moyenne régionale de peu ou pas diplômés parmi les 18-64 ans, appartient néanmoins au profil 2 caractérisé par des fragilités socio-économiques marquées.

Le profil 2 se caractérise par :

- Une part plus élevée de chômeurs et d'inactifs
- Des « peu ou pas diplômés » moins fréquents (43 % vs 46 %)
- ... mais parfois importants en termes d'effectif concerné

Part chômeurs (en %)			Part inactifs (en %)			Part actifs en emploi (en %)			Part ouvriers en emploi (en %)	Part employés en emploi (en %)	Part autres CS en emploi (en %)	Part retraites pré-retraites (en %)
18-29 ans	30-49 ans	50-64 ans	18-29 ans	30-49 ans	50-64 ans	18-29 ans	30-49 ans	50-64 ans				
31,0	19,2	9,1	15,5	17,4	18,7	41,2	63,1	47,9	44,4	34,3	21,4	11,2

Source : Insee, Recensement de la population 2020 - traitement : Insee

Ce tableau reprend la valeur moyenne de chaque indicateur pour le profil 2. Exemple : la valeur moyenne de la part d'ouvriers en emploi est de 44,4 % pour les EPCI de profil 2.

Ce profil regroupe 21 EPCI (15 % des 18 à 64 ans peu ou pas diplômés de la région, soit 247 400 personnes) :

Nord (59)	Pas-de-Calais (62)	Aisne (02)	Oise (60)	Somme (80)
<ul style="list-style-type: none"> • Métropole Européenne de Lille • CU de Dunkerque • CC du Pays Solesmois • CA du Caudrésis et du Catésis • CA de Cambrai • CC Coeur de l'Avesnois 	<ul style="list-style-type: none"> • CA de Béthune-Bruay, Artois-Lys Romane • CA du Boulonnais • CU d'Arras • CA du Pays de Saint-Omer • CC de la Terre des Deux Caps 	<ul style="list-style-type: none"> • CA Chauny-Tergnier-La Fère • CA GrandSoyons Agglomération • CC du Pays du Vermandois • CC Thiérache Sambre et Oise 	<ul style="list-style-type: none"> • CA de la Région de Compiègne et de la Basse Automne • CA du Beauvaisis • CA Creil Sud Oise • CC du Pays Noyonnais 	<ul style="list-style-type: none"> • CA Amiens Métropole • CA de la Baie de Somme



Profil 3 : profil moyen

EPCI du profil 3

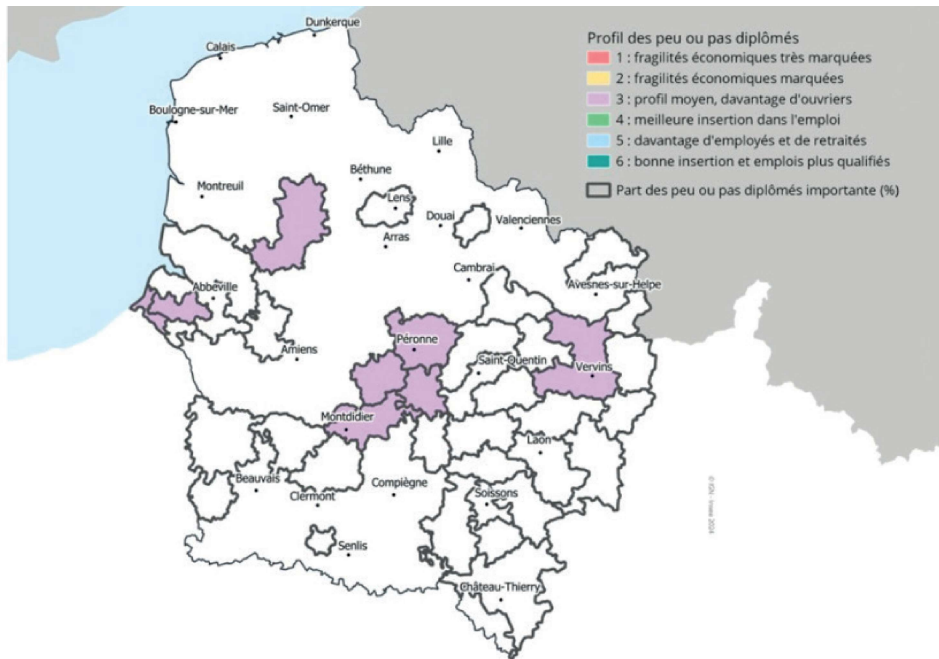

Les territoires délimités en gras sont les EPCI pour lesquels la part de peu ou pas diplômés parmi les 18-64 ans est supérieure à 53 %.

Champ : Hauts-de-France, personnes âgées de 18 à 64 ans

Source : Insee, recensement de la population 2020.

Carte issue de l'Insee Analyses « Facteurs de risque au regard de l'illettrisme », mars 2025

Note de lecture : la CC de la Haute Somme (Combles - Péronne - Roisel), ayant une part élevée de peu ou pas diplômés parmi les 18-64 ans, appartient au profil 3 qualifié de « profil moyen ».

Le profil 3 se caractérise par :

- Davantage d'ouvriers
- Une plus forte proportion de peu ou pas diplômés (59 %)

Part chômeurs (en %)			Part inactifs (en %)			Part actifs en emploi (en %)			Part ouvriers en emploi (en %)	Part employés en emploi (en %)	Part autres CS en emploi (en %)	Part retraites pré-retraites (en %)
18-29 ans	30-49 ans	50-64 ans	18-29 ans	30-49 ans	50-64 ans	18-29 ans	30-49 ans	50-64 ans				
29,7	17,0	8,7	15,1	14,1	16,6	46,5	68,7	49,4	52,6	27,3	20,1	12,1

Source : Insee, Recensement de la population 2020 - traitement : Insee

Ce tableau reprend la valeur moyenne de chaque indicateur pour le profil 3. Exemple : la valeur moyenne de la part d'ouvriers en emploi est de 52,6 % pour les EPCI de profil 3.

Ce profil regroupe 8 EPCI (6 % des 18 à 64 ans peu ou pas diplômés de la région, soit 97 000 personnes) :

Somme (80)

- CC Terre de Picardie
- CC de la Haute Somme (Combles - Péronne - Roisel)
- CC de l'Est de la Somme
- CC des Villes Soeurs
- CC du Vimeu
- CC du Grand Roye

Aisne (02)

- CC de la Thiérache du Centre

Pas-de-Calais (62)

- CC du Ternois



Profil 4 : meilleure insertion dans l'emploi

EPCI du profil 4

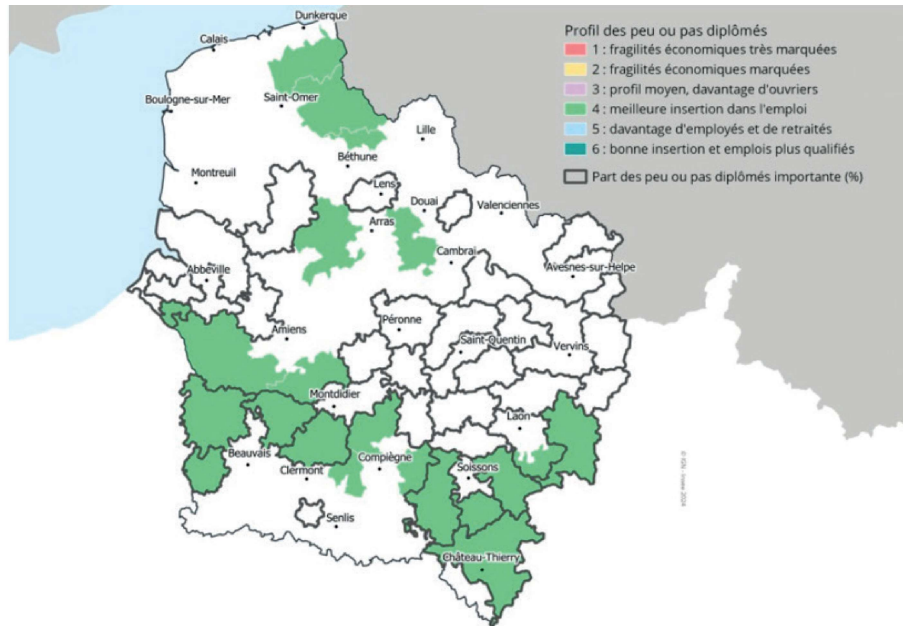

Les territoires délimités en gras sont les EPCI pour lesquels la part de peu ou pas diplômés parmi les 18-64 ans est supérieure à 53 %.

Champ : Hauts-de-France, personnes âgées de 18 à 64 ans
Source : Insee, recensement de la population 2020.

Carte issue de l'Insee Analyses « Facteurs de risque au regard de l'illettrisme », mars 2025

Note de lecture : la CC de la Champagne Picarde, ayant une part élevée de peu ou pas diplômés parmi les 18-64 ans, appartient au profil 4 caractérisé par une meilleure insertion dans l'emploi.

Le profil 4 se caractérise par :

- Des EPCI souvent ruraux
- 63 % des personnes en emploi
- Mais une part des peu ou pas diplômés au-dessus de la moyenne régionale (49 % contre 47 %)

Part chômeurs (en %)			Part inactifs (en %)			Part actifs en emploi (en %)			Part ouvriers en emploi (en %)	Part employés en emploi (en %)	Part autres CS en emploi (en %)	Part retraites pré-retraites (en %)
18-29 ans	30-49 ans	50-64 ans	18-29 ans	30-49 ans	50-64 ans	18-29 ans	30-49 ans	50-64 ans				
25,4	11,7	6,2	10,	10,6	14,7	54,3	77,6	53,4	46,1	30,2	23,7	12,4

Source : Insee, Recensement de la population 2020 - traitement : Insee

Ce tableau reprend la valeur moyenne de chaque indicateur pour le profil 4. Exemple : la valeur moyenne de la part d'ouvriers en emploi est de 46,1 % pour les EPCI de profil 4.

Ce profil regroupe 21 EPCI (32 % des 18 à 64 ans peu ou pas diplômés de la région, soit 525 400 personnes) :

Oise (60)

- CC des Lisières de l'Oise
- CC de la Picardie Verte
- CC du Plateau Picard
- CC du Pays de Bray
- CC du Pays des Sources
- CC de la Plaine d'Estrées
- CC de l'Oise Picarde
- CC du Pays des Sources

Aisne (02)

- CC de la Champagne Picarde
- CA de la Région de Château-Thierry
- CC du Canton d'Oulchy-le-Château sur-Bresle
- CC du Chemin des Dames
- CC du Val de l'Aisne
- CC Retz-en-Valois

Nord (59)

- CC Flandre Lys
- CC de Flandre Intérieure
- CC des Hauts de Flandre

Somme (80)

- CC Interrégionale Aumale - Blangy
- CC Avre Luce Noye
- CC Somme Sud-Ouest2

Pas-de-Calais (62)

- CC Osartis Marquion
- CC des Campagnes de l'Artois



Profil 5 : surreprésentation des employés et des ouvriers

EPCI du profil 5

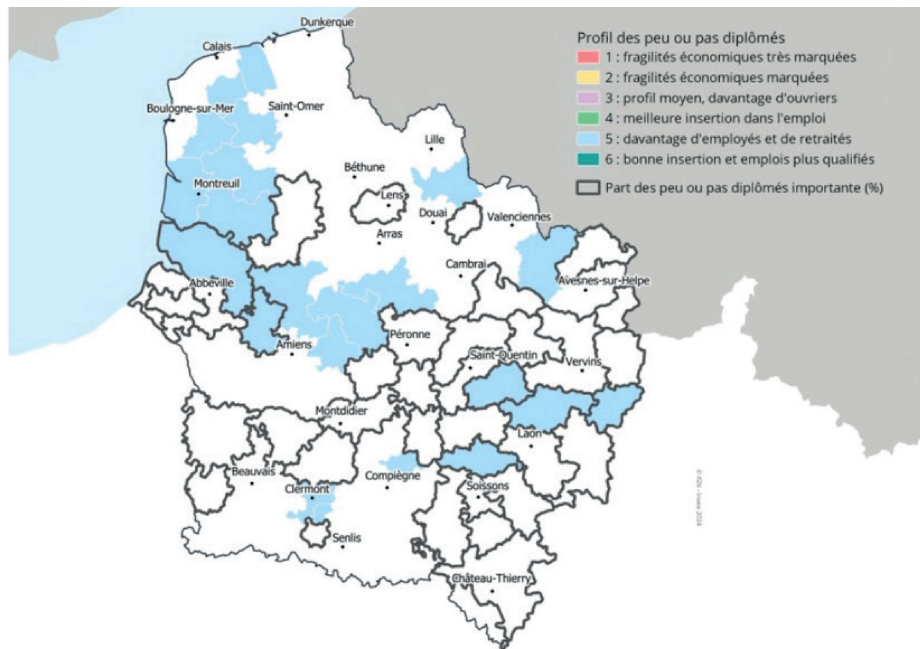

Les territoires délimités en gras sont les EPCI pour lesquels la part de peu ou pas diplômés parmi les 18-64 ans est supérieure à 53 %.

Champ : Hauts-de-France, personnes âgées de 18 à 64 ans

Source : Insee, recensement de la population 2020.

Carte issue de l'Insee Analyses « Facteurs de risque au regard de l'illettrisme », mars 2025

Note de lecture : la CC des Portes de la Thiérache, ayant une part élevée de peu ou pas diplômés parmi les 18-64 ans, appartient au profil 5 caractérisé par une surreprésentation des employés et des ouvriers.

Le profil 5 se caractérise par :

- Des EPCI souvent ruraux
- Un taux d'emploi favorable (avec beaucoup d'employés), et plus de retraités
- Une absence de diplôme identique à la moyenne régionale

Part chômeurs (en %)			Part inactifs (en %)			Part actifs en emploi (en %)			Part ouvriers en emploi (en %)	Part employés en emploi (en %)	Part autres CS en emploi (en %)	Part retraites pré-retraites (en %)
18-29 ans	30-49 ans	50-64 ans	18-29 ans	30-49 ans	50-64 ans	18-29 ans	30-49 ans	50-64 ans				
25,1	13,6	6,9	13,3	14,0	16,2	50,8	72,3	50,8	42,6	33,9	23,5	12,9

Source : Insee, Recensement de la population 2020 - traitement : Insee

Ce tableau reprend la valeur moyenne de chaque indicateur pour le profil 5. Exemple : la valeur moyenne de la part d'ouvriers en emploi est de 42,6 % pour les EPCI de profil 5.

Ce profil regroupe 22 EPCI (24 % des 18 à 64 ans peu ou pas diplômés de la région, soit 390 900 personnes) :

Pas-de-Calais (62)

- CC Pays d'Opale
- CA des Deux Baies en Montreuillois
- CC du Haut Pays du Montreuillois
- CC de Desvres-Samer
- CC de la Région d'Audruicq
- CC du Pays de Lumbres
- CC des 7 Vallées
- CC du Sud-Artois

Somme (80)

- CC Ponthieu-Marquenterre
- CC du Val de Somme
- CC du Pays du Coquelicot
- CC Nièvre et Somme
- CC du Territoire Nord Picardie

Aisne (02)

- CC des Portes de la Thiérache
- CC du Pays de la Serre
- CC du Val de l'Oise
- CC Picardie des Châteaux

Oise (60)

- CC du Liancourtois
- CC du Clermontois
- CC des Deux Vallées

Nord (59)

- CC du Pays de Mormal
- CC Pévèle-Carembault



Profil 6 : bonne insertion et emplois plus qualifiés

EPCI du profil 6

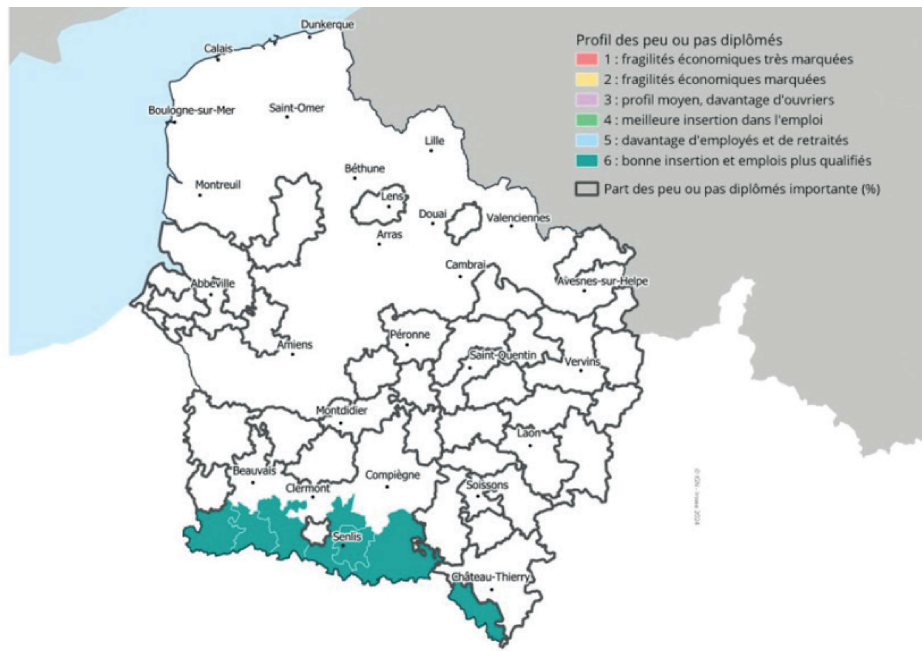

Les territoires délimités en gras sont les EPCI pour lesquels la part de peu ou pas diplômés parmi les 18-64 ans est supérieure à 53 %.

Champ : Hauts-de-France, personnes âgées de 18 à 64 ans
 Source : Insee, recensement de la population 2020.
 Carte issue de l'Insee Analyses « Facteurs de risque au regard de l'illettrisme », mars 2025

Note de lecture : la CC Senlis Sud Oise appartient au profil 6 caractérisé par une bonne insertion et des emplois plus qualifiés.

Le profil 6 se caractérise par :

- Moins de personnes au chômage, d'inactifs (8 %) et des personnes davantage en emploi (70 %)
- Une surreprésentation des professions intermédiaires

Part chômeurs (en %)			Part inactifs (en %)			Part actifs en emploi (en %)			Part ouvriers en emploi (en %)	Part employés en emploi (en %)	Part autres CS en emploi (en %)	Part retraites pré-retraites (en %)
18-29 ans	30-49 ans	50-64 ans	18-29 ans	30-49 ans	50-64 ans	18-29 ans	30-49 ans	50-64 ans				
21,1	11,6	5,9	10,0	9,4	11,9	56,8	78,9	59,1	34,9	32,3	32,7	11,0

Source : Insee, Recensement de la population 2020 - traitement : Insee

Ce tableau reprend la valeur moyenne de chaque indicateur pour le profil 6. Exemple : la valeur moyenne de la part d'ouvriers en emploi est de 34,9 % pour les EPCI de profil 6.

Ce profil regroupe 8 EPCI (10 % des 18 à 64 ans peu ou pas diplômés de la région, soit 167 900 personnes) :

Oise (60)

- CC Senlis Sud Oise
- CC Thelloise
- CC des Sablons
- CC du Vexin-Thelle
- CC de l'Aire Cantilienne
- CC du Pays de Valois
- CC des Pays d'Oise et d'Halatte

Aisne (02)

- CC du Canton de Charly-sur-Marne



REGARDS COMPLÉMENTAIRES SUR LES TERRITOIRES

Pour mieux comprendre les territoires dans leur globalité et apporter des solutions différenciées, certains indicateurs transversaux ont été sélectionnés. Ils permettent une lecture supplémentaire des territoires.

Classification des territoires

Classification des territoires

Cette méthodologie a été utilisée pour réaliser les parties «Regards complémentaires sur les territoires», «Panorama de fragilités par type de public» et «Zoom sur les départements et certains territoires».

Pour analyser les différences entre les territoires, deux méthodes de classification des données (voir paragraphe suivant) ont été utilisées afin :

- De cartographier les territoires en les regroupant en différentes catégories, représentées par des couleurs distinctes.
- D'identifier les territoires en difficulté dans un tableau récapitulatif, en mettant en avant ceux qui présentent les situations les plus problématiques, ceux qui sont dans une situation intermédiaire, et ceux qui sont plus favorisés.

Méthodes de classification

Deux approches ont été retenues pour classer les territoires selon les indicateurs étudiés :

1. Classification par moyenne et $\frac{1}{2}$ écart-type

- Cette méthode repose sur le positionnement des valeurs par rapport à la moyenne.
- Dans ce document, une valeur nettement inférieure à la moyenne indique une situation plus favorable. (Hors IPS)
- À l'inverse, une valeur nettement supérieure correspond à une situation plus problématique. (Hors IPS)
- Cette méthode est particulièrement adaptée aux données réparties de manière homogène.

2. Classification par percentiles 30 % et 70 %

- Cette méthode divise les territoires en trois groupes :
 - Les 30 % des territoires les plus en difficulté.
 - Les 40 % intermédiaires.
 - Les 30 % des territoires les plus favorisés.
- Elle est utilisée lorsque les valeurs des indicateurs sont très dispersées ou présentent de forts écarts entre les territoires et symbolisée pour les cartes concernées par une étoile ★» après «Elle est utilisée lorsque les valeurs des indicateurs sont très dispersées ou présentent de forts écarts entre les territoires».

Justification des choix méthodologiques

L'utilisation de ces deux méthodes permet de s'adapter aux différentes distributions des données. Lorsque les valeurs sont équilibrées, la classification par moyenne et $\frac{1}{2}$ écart-type offre une lecture claire des écarts. En revanche, en présence de valeurs très dispersées, la méthode des percentiles assure une meilleure répartition des territoires entre les différentes catégories.

Elles facilitent ainsi la visualisation des disparités territoriales et l'identification des zones nécessitant une attention particulière.

Quartiers prioritaires de la ville (QPV)

Population résidant en QPV (en %)

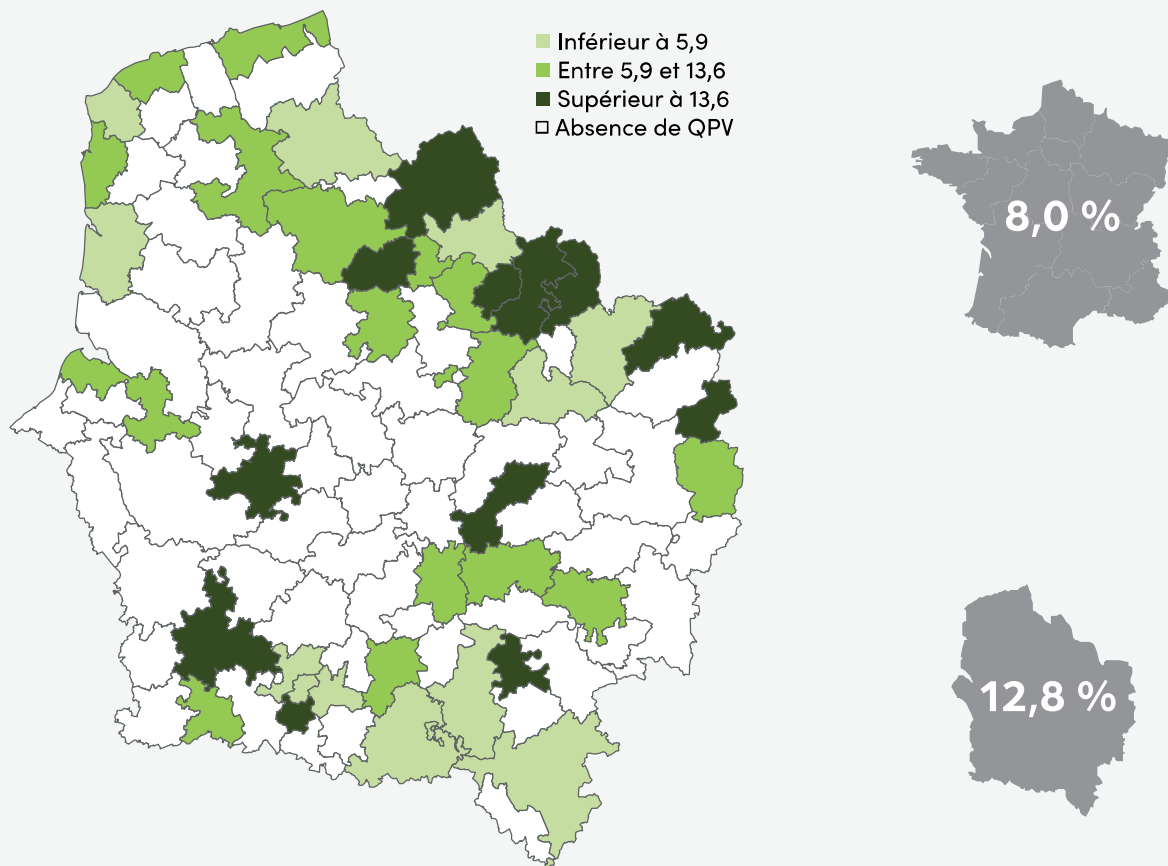

Source : Insee, recensement de la population 2020 - traitement : C2RP

Les QPV (Quartier Prioritaire de la Politique de la Ville) sont des zones définies par l'État en raison de leur vulnérabilité sociale et économique. Ces territoires se caractérisent par un taux de pauvreté élevé.

Au niveau national, 24 % des habitants des QPV de 18-64 ans sont en forte difficulté avec les compétences de base, soit 2,4 fois plus que l'ensemble de la population.

La région a une part de population vivant en QPV plus importante qu'au niveau national.

C'est dans le Nord-Est de la région que la part d'habitants en QPV est la plus élevée, avec des taux dépassant 13,6 % de la population habitant dans un quartier prioritaire de la ville.

Exemple : La CA Creil Sud Oise affiche un taux de 36,4 % de population résidant en QPV.

Zones rurales

Population résidant en zone rurale (en %)

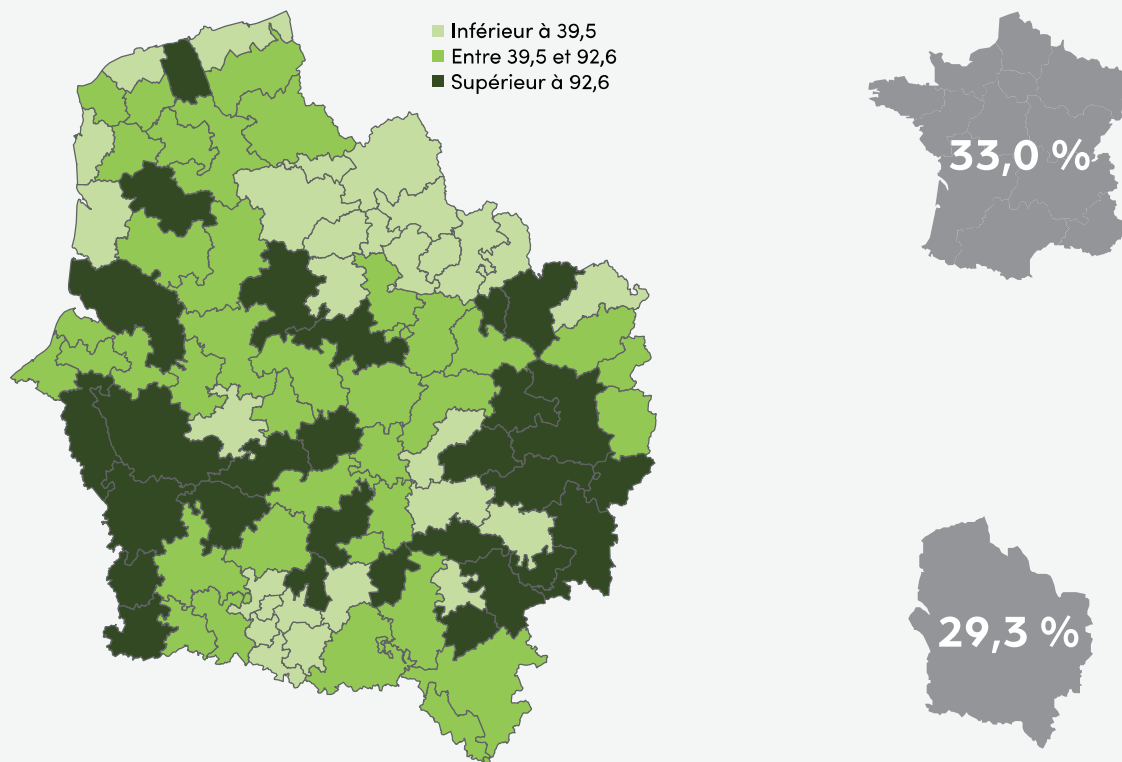

Source : Insee, recensement de la population 2020 - traitement : C2RP

Les zones rurales sont souvent éloignées des grands centres urbains et peuvent rencontrer des difficultés liées à l'accès aux services et infrastructures.

Au niveau national, 34 % des personnes en forte difficulté avec les compétences de base habitent en milieu rural.

C'est dans les EPCI de l'Est et l'Ouest que nous retrouvons les parts de population vivant dans une commune rurale les plus élevées (supérieur à 92,6 %).

Exemple : La CC des 7 Vallées affiche un taux de 81,9 % de population résidant en zone rurale.

La part de la population vivant en zone rurale correspond à la proportion d'habitants résidant dans une commune rurale du territoire concerné par rapport à l'ensemble de la population totale de ce même territoire.

Taux de pauvreté

Taux de pauvreté (seuil à 60 % du revenu médian national)

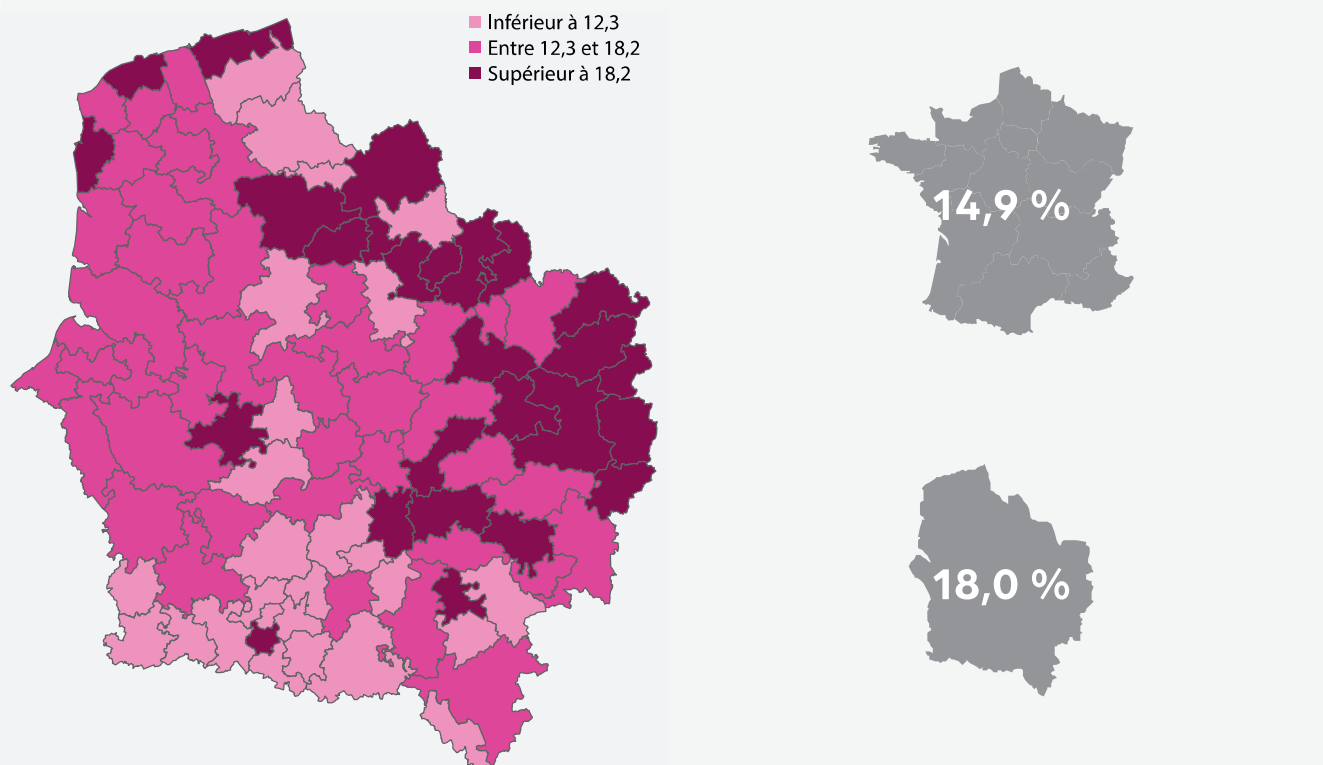

Source : Insee, recensement de la population 2020 - traitement : C2RP

Un individu (ou un ménage) est considéré comme pauvre lorsqu'il vit dans un ménage dont le niveau de vie est inférieur au seuil de pauvreté. En France et en Europe, le seuil est plus souvent fixé à 60 % du niveau de vie médian. Le seuil de pauvreté est déterminé par rapport à la distribution des niveaux de vie de l'ensemble de la population.

Au niveau national, dans l'enquête FLV, plus le revenu est faible, plus la part de personnes en forte difficulté avec les compétences de base est importante.

Nous retrouvons principalement dans les EPCI du Nord-Est et l'Est de la région les taux les plus importants (supérieur à 18,2 %).

Exemple : La CC du Sud Avenois affiche un taux de pauvreté de 29,4 %.

Indicateur de position sociale (IPS) des collèges

Moyenne des IPS des collèges

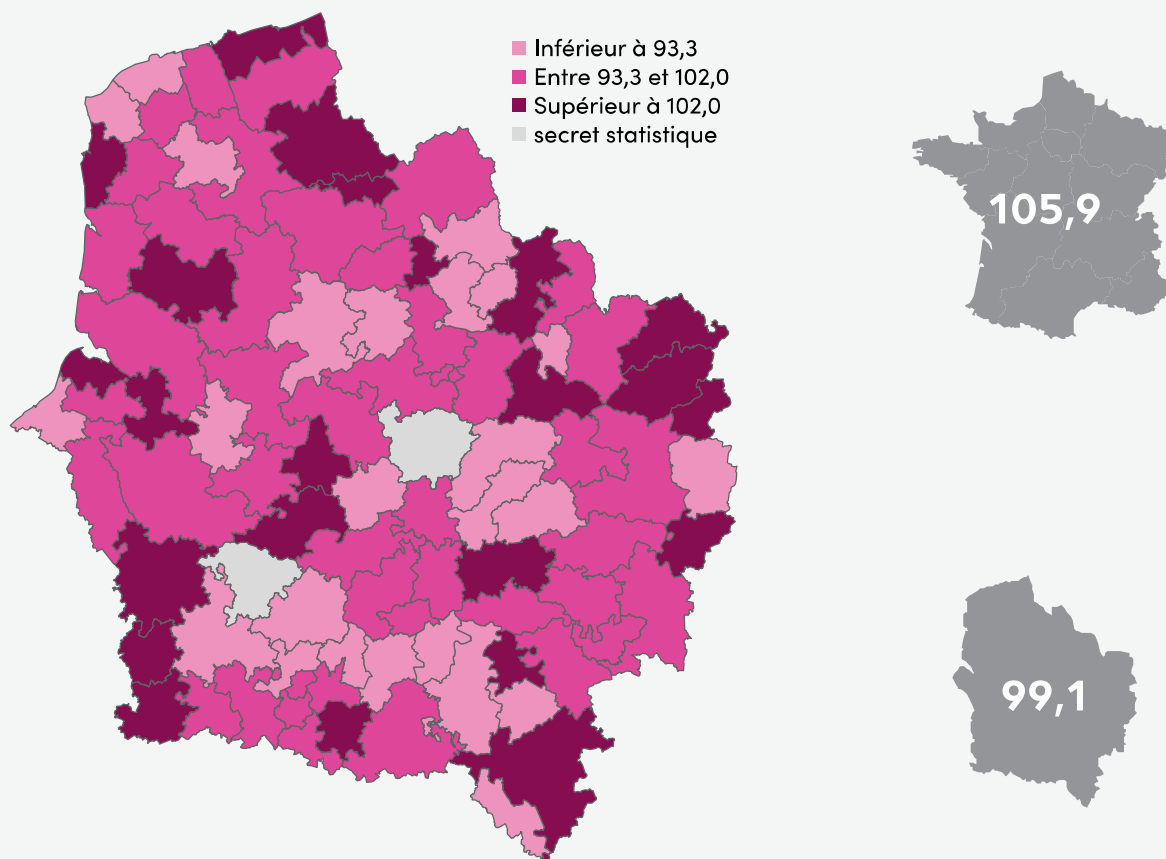

Champ : public et privé sous contrat, Région académique des Hauts-de-France, rentrée scolaire 2023.

Source : MEN, Système d'informations Scolarité – Traitement : Région académique, C2RP

* REP : Réseau d'éducation prioritaire - REP+ : Réseau d'éducation prioritaire renforcé - EP : Education prioritaire

Le secret statistique protège la confidentialité des données individuelles utilisées pour produire des statistiques publiques, afin d'éviter toute identification d'individus ou de structures

L'indice de position sociale (IPS) d'un collège est un indicateur qui résume les conditions socio-économiques et culturelles des familles des élèves qu'il accueille. Les personnes ayant grandi dans les environnements socialement, culturellement et économiquement fragiles ont plus de probabilités de ne pas acquérir durablement les compétences fondamentales en lecture et en écriture.

Dans la région, les valeurs de l'IPS varient de 55 à 155 : plus l'IPS est élevé, plus les conditions familiales sont favorables à l'apprentissage.

De fortes différences sont constatées selon les territoires, selon le secteur de scolarisation (public ou privé), et selon le secteur d'enseignement (REP, REP+ ou hors EP*). (Source : DEPP)

En Hauts-de-France, la moyenne globale est de 99,1, contre 105,9 en moyenne en France. Les IPS les moins élevés se retrouvent au niveau de l'agglomération Creil sud Oise, dans la Sambre – Avesnois – Thiérache, dans le Boulonnais, dans le bassin minier et dans le St Quentinnois. L'Oise est le département dont l'IPS est le plus élevé (103,7), notamment grâce à l'attraction des cadres franciliens résidant en son Sud.

Accès aux bibliothèques

Nombre de bibliothèques en valeur absolue et pour 10 000 habitants de 18 à 64 ans

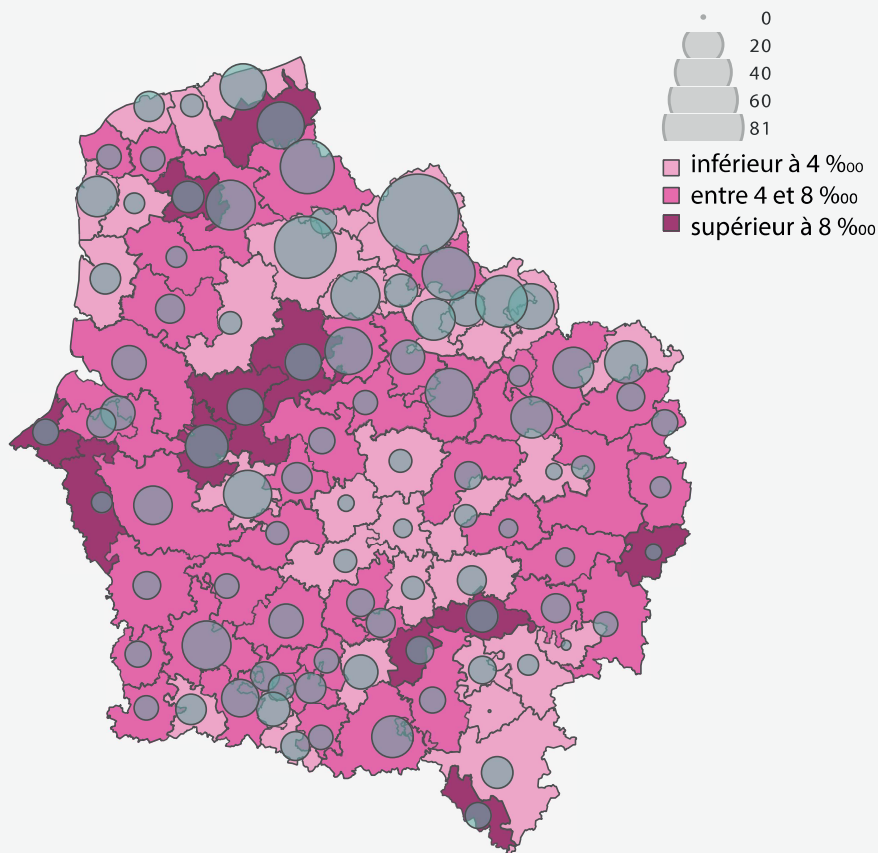

Source : BPE 2023 (Base Permanente des Equipement), Insee - Traitement C2RP

Les bibliothèques constituent un maillon essentiel de l'accès à la culture et à l'information sur les territoires. Leur présence est souvent mesurée à travers le nombre d'équipements disponibles. Ainsi, les EPCI dans lesquels nous retrouvons le plus de bibliothèques se trouvent dans le département du Nord et dans le Sud de l'Oise.

Cependant, même lorsque le nombre de bibliothèques est important, comme pour la Métropole européenne de Lille, cela représente parfois moins de 4 équipements pour 10 000 personnes (âgées de 18 à 64 ans).

Pourtant, cet indicateur ne suffit pas à apprécier leur impact réel. Leur capacité à répondre aux besoins des habitants dépend aussi de critères qualitatifs : amplitude des horaires d'ouverture, diversité des services, présence de personnel qualifié, ou encore actions adaptées aux publics les plus éloignés de la lecture.



PANORAMA DE FRAGILITÉS PAR TYPE DE PUBLIC

Pour compléter l'approche de l'étude Insee, une analyse par public est proposée ici.

Cette segmentation permet non seulement de mieux comprendre les dynamiques spécifiques à chaque groupe, mais aussi d'adapter les actions de prévention et d'accompagnement en fonction des vulnérabilités propres à chaque situation socio-économique.

Les groupes retenus pour cette étude sont les suivants :

- 0-15 ans : Population en âge scolaire
- 16-24 ans : Jeunes adultes non en emploi
- 16-64 ans : Population en emploi
- Demandeurs d'emploi
- 25-64 ans Inactifs
- 65 ans et plus : Personnes âgées

0-15 ans : Population en âge scolaire

Les 0-15 ans sont principalement scolarisés puisqu'il y a une obligation de scolarité pour les 3-15 ans. Pour cette tranche d'âge, nous parlons donc de prévention de l'illettrisme. Pour ces élèves, l'enjeu est d'agir contre les inégalités et de favoriser les apprentissages durables et solides.

Part des 0-15 dont au moins un des 2 parents est peu ou pas diplômés (en %) ★

La part des 0-15 ans dont au moins un des deux parents est peu ou pas diplômé (en %) mesure la proportion d'enfants et d'adolescents âgés de 0 à 15 ans vivant dans un ménage où au moins un des deux parents (ou le parent unique dans le cas d'une famille monoparentale) a un niveau de diplôme faible ou inexistant (inférieur ou égal au CAP/BEP).

En Hauts-de-France, la part de ces jeunes est de 7,2 %. Cette part est quasi identique dans chaque département.

On retrouve les taux les plus élevés (en rose foncé) dans ces 5 EPCI : CC du Vexin-Thelle, CA de la Baie de Somme, CC du Canton d'Oulchy-le-Château, CC Retz-en-Valois, CC des Portes de la Thiérache.

Exemple : La CC du Vexin-Thelle affiche un taux de 9,9 % de 0-15 dont au moins un des 2 parents est peu ou pas diplômés.

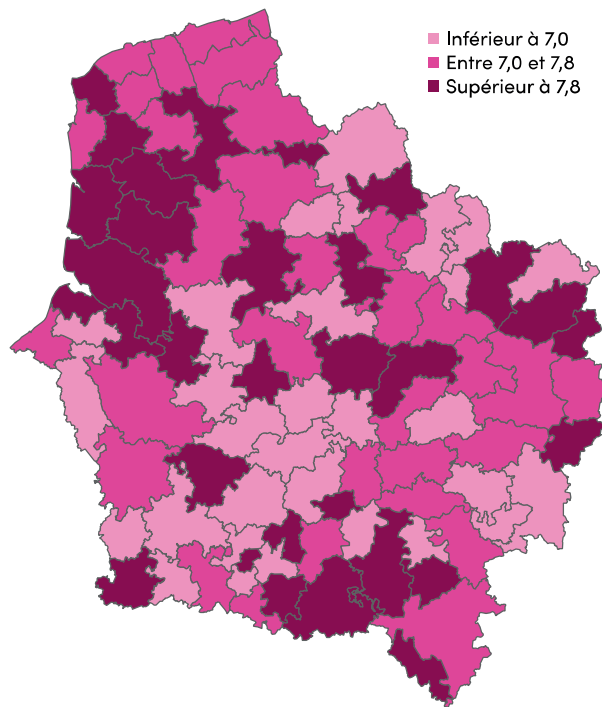

Source : Insee, recensement de la population 2020 - Traitement : C2RP

Part des 0-15 ans vivant dans une famille monoparentale (en %) ★

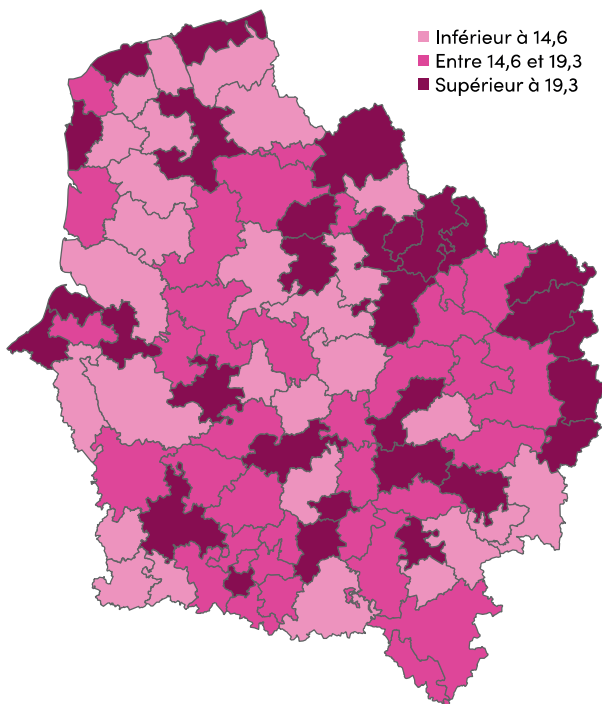

La part des 0-15 ans vivant dans une famille monoparentale (en %) mesure la proportion d'enfants et d'adolescents âgés de 0 à 15 ans qui vivent dans un ménage où ils sont élevés par un seul parent.

En Hauts-de-France, la part de ces jeunes est de 19,5 %.

On retrouve les taux les plus élevés (en rose foncé) dans ces 5 EPCI : CC du Sud Avesnois, CA Chauny-Tergnier-La Fère, CC Interrégionale Aumale - Blangy-sur-Bresle, CC du Plateau Picard, CC Osartis Marquion.

Exemple : La CC du Sud Avesnois affiche un taux de 28,4 % de 0-15 ans vivant dans une famille monoparentale.

Source : Insee, recensement de la population 2020 - Traitement : C2RP

0-15 ans : Population en âge scolaire

Part des 0-15 ans vivant en famille monoparentale et dont le parent est peu ou pas diplômé (en %)

La part des 0-15 ans vivant en famille monoparentale et dont le parent est peu ou pas diplômé (en %) mesure la proportion d'enfants et d'adolescents âgés de 0 à 15 ans qui vivent dans une famille monoparentale où le parent unique a un niveau de diplôme faible ou inexistant (inférieur ou égal au CAP/BEP).

En Hauts-de-France, la part de ces jeunes est de 8,8 %.

On retrouve les taux les plus élevés (en rose foncé) dans ces 5 EPCI : CC de Desvres-Samer, CC Pévèle-Carembault, CC de la Plaine d'Estrées, CC du Pays de Mormal, CC des Campagnes de l'Artois.

Exemple : La CC de Desvres-Samer affiche un taux de 15,5% de 0-15 ans vivant en famille monoparentale et dont le parent est peu ou pas diplômé.

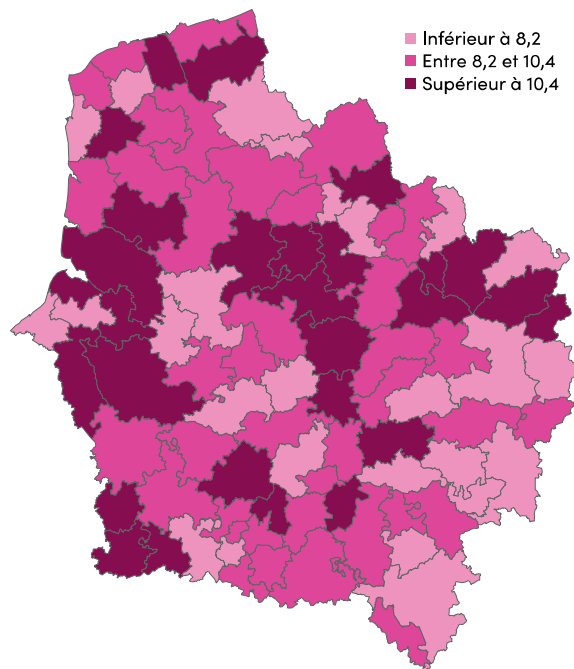

Source : Insee, recensement de la population 2020 - Traitement : C2RP

Résultat au brevet 2023 : Part des élèves de troisième en maîtrise « insuffisante » dans la compétence « Comprendre, s'exprimer en utilisant la langue française à l'oral et à l'écrit » au lieu de scolarisation (en %) ★

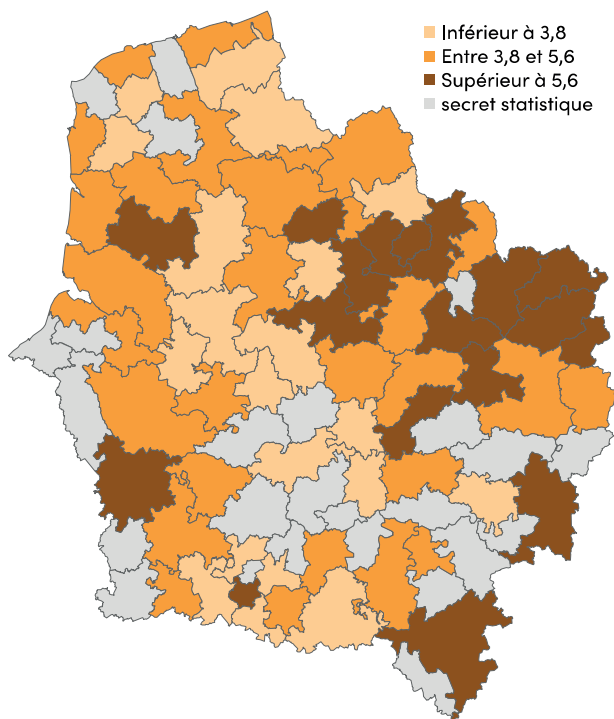

Le diplôme national du brevet évalue les connaissances et les compétences acquises à la fin du collège. Les différentes composantes du socle commun de connaissances, de compétences et de culture sont évaluées selon une échelle à quatre niveaux*. (Source : <https://www.education.gouv.fr>)

Les élèves de troisième en maîtrise « insuffisante » dans la compétence « Comprendre, s'exprimer en utilisant la langue française à l'oral et à l'écrit » sont ceux ayant eu moins de 10 points dans la compétence (notée sur 50). Cet indicateur permet ainsi de mesurer les fragilités en lecture, compréhension et expression.

En Hauts-de-France, la part de ces jeunes est de 5,1 %. On retrouve les taux les plus élevés principalement dans les EPCI ruraux de l'Avesnois et de l'ouest de l'Oise ainsi que dans ceux du Valenciennois et de Creil.

Champ : public et privé sous contrat, rentrée scolaire 2023.

Source : MEN, Système d'information Cyclades – Traitement : Région académique, C2RP

*Les niveaux : maîtrise insuffisante, maîtrise fragile, maîtrise satisfaisante et très bonne maîtrise.

Le secret statistique protège la confidentialité des données individuelles utilisées pour produire des statistiques publiques, afin d'éviter toute identification d'individus ou de structures

0-15 ans : Population en âge scolaire

Évaluation des élèves en 6ème : Part des élèves dans le groupe « à besoins » dans le domaine « Compréhension de l'écrit » à la rentrée 2023 au lieu de scolarisation (en %) ★

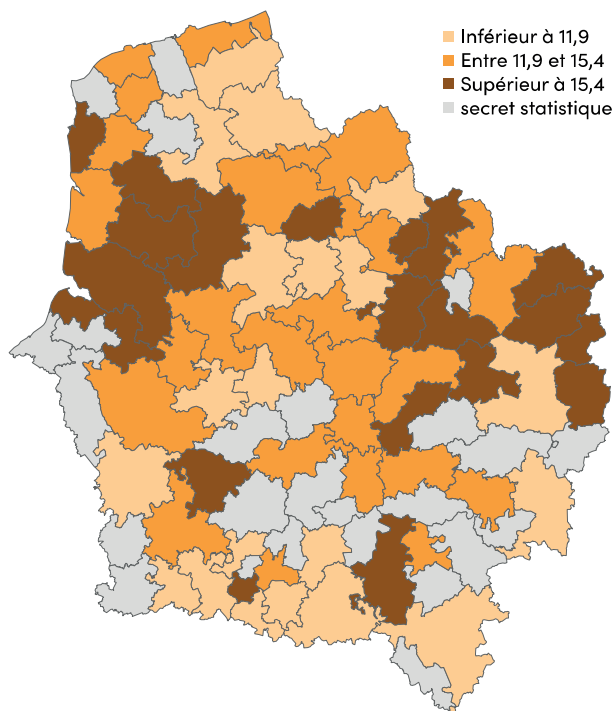

L'objectif de l'évaluation nationale à l'entrée en sixième est de permettre aux équipes pédagogiques de disposer d'un panorama de certaines compétences et connaissances (français et mathématiques) de chaque élève et de favoriser l'élaboration de dispositifs pédagogiques adaptés au plus près des besoins de chacun.

Le domaine « Compréhension de l'écrit » regroupe les compétences de compréhension de texte, de documents et d'images, et leur appropriation par l'élève. Les élèves du groupe « à besoins » sont, dès le début de l'année de 6ème, en difficulté par rapport aux attendus de fin du CM2. (Source : DEPP)

En Hauts-de-France, la part de ces jeunes est de 13,6 %. On retrouve les taux les plus élevés dans le Pas-de-Calais (14,3 %), notamment autour de Boulogne, et dans l'Aisne (14,2 %) avec principalement la communauté de Creil sud Oise. Dans les départements du Nord et de l'Oise, ce sont les zones de la Sambre – Avesnois – Thiérache, le Caudresis ainsi que le Hainaut qui ont les parts les plus élevées d'élèves dans le groupe « à besoins ».

Champ : public et privé sous contrat, Région académique des Hauts-de-France, rentrée scolaire 2023.

Source : DEPP - MEN, Evaluations exhaustives à l'entrée en 6e - Traitement : Région académique, C2RP

Le secret statistique protège la confidentialité des données individuelles utilisées pour produire des statistiques publiques, afin d'éviter toute identification d'individus ou de structures

Évaluation des élèves en 6ème : Part des élèves dans le groupe « à besoins » dans le domaine « Nombres et calculs » à la rentrée 2023 au lieu de scolarisation (en %)

L'objectif de l'évaluation nationale à l'entrée en sixième est de permettre aux équipes pédagogiques de disposer d'un panorama de certaines compétences et connaissances (français et mathématiques) de chaque élève et de favoriser l'élaboration de dispositifs pédagogiques adaptés au plus près des besoins de chacun.

Le domaine « Nombres et calculs » regroupe les compétences d'utilisation, de représentation des nombres entiers et décimaux, des fractions, et les compétences de calculs et de résolution de problèmes. Les élèves du groupe « à besoins » sont, dès le début de l'année de 6ème, en difficulté par rapport aux attendus du CM2. (Source : DEPP)

En Hauts-de-France, la part de ces jeunes est de 25,6 %. Les départements les plus en difficulté dans ce domaine sont l'Aisne et la Somme avec respectivement 28,4 % et 27,7 % d'élèves dans le groupe « à besoins ».

On retrouve les taux les plus élevés dans la communauté de Creil sud Oise ainsi que principalement dans les territoires ruraux du St Quentinnois, autour du plateau picard, dans l'Avesnois, la Thiérache et le Val de Sambre. La part des élèves dans le groupe « à besoins » se trouve aussi élevée dans les zones plus urbaines et denses de l'ancien bassin minier et autour de Maubeuge.

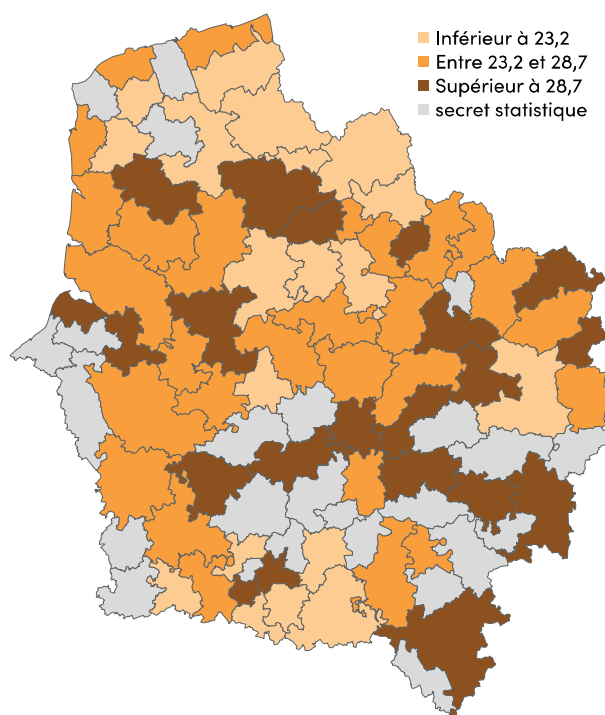

Champ : public et privé sous contrat, Région académique des Hauts-de-France, rentrée scolaire 2023.

Source : DEPP - MEN, Evaluations exhaustives à l'entrée en 6e - Traitement : Région académique, C2RP

Le secret statistique protège la confidentialité des données individuelles utilisées pour produire des statistiques publiques, afin d'éviter toute identification d'individus ou de structures

Tableau récapitulatif des fragilités concernant les 0–15 ans pour chaque EPCI

EPCI	#1	#2	#3	#4	#5	#6
#1 : Personnes de 0–15 dont au moins un des 2 parents est peu ou pas diplômés #2 : Personnes de 0–15 ans vivant dans une famille monoparentale #3 : Personnes de 0–15 ans vivant en famille monoparentale et dont le parent est peu ou pas diplômés #4 : Elèves de troisième en maîtrise insuffisante dans la compétence «Comprendre, s'exprimer en utilisant la langue française à l'oral et à l'écrit au lieu d'habitation #5 : Elèves dans le groupe «à besoin» dans le domaine «Compréhension de l'écrit» à la rentrée 2023 au lieu de scolarisation #6 : Elèves dans le groupe «à besoin» dans le domaine «Nombres et calculs» à la rentrée 2023 au lieu de scolarisation						
CC de Desvres-Samer	-	+	-	+		+
CA du Caudrésis et du Catésis			-	-	-	-
CU d'Arras		-	-	+	+	+
CC du Sud-Artois	+	+	-	-		
CC de la Haute Somme (Combles - Péronne - Roisel)	-	+	-			
CC du Val de l'Oise	+	+	+	SS	SS	SS
CC de Flandre Intérieure		+	+	+	+	+
CC des Hauts de Flandre		+	-	+	+	+
CC Pévèle-Carembault	-	+	-	+	+	+
CA de la Porte du Hainaut	+	-		-	-	
CC Cœur de l'Avesnois	-	-	-	-	-	
CC du Pays de Mormal	-		-	-		
CA Maubeuge Val de Sambre	+	-	+	-	-	-
CC du Sud Avesnois	-	-	-	-	-	-
CA du Pays de Laon	+	-	+	+		-
CC des 7 Vallées	-	+	-	-	-	
CC Osartis Marquion	-	+	-	-	+	+
CA Douaisis Agglo		-	+	-		
CC Senlis Sud Oise	-				+	+
CA de la Région de Compiègne et de la Basse Automne		-			+	+
CC Thelloise			+	+	+	
CA du Beauvaisis	+	-				
CC de l'Oise Picarde	-				-	-
CA Creil Sud Oise	+	-	+	-	-	-
CA de Cambrai		-			-	
CA des Deux Baies en Montreuillois	-					
CA du Pays de Saint-Omer	-	-			+	+
CC du Haut Pays du Montreuillois	-	+			-	-
CC des Campagnes de l'Artois	-	+	-		+	+
CC du Ternois				+	-	
CC Interrégionale Aumale - Blangy-sur-Bresle	+	+	-	SS	SS	SS
CC Terre de Picardie	+	+	+	SS	SS	SS
CC Ponthieu-Marquenterre	-	+	-		-	
CC du Vimeu	+		+	SS	SS	SS
CC du Territoire Nord Picardie	+		+	+		-

EPCI	#1	#2	#3	#4	#5	#6
#1 : Personnes de 0-15 dont au moins un des 2 parents est peu ou pas diplômés						
#2 : Personnes de 0-15 ans vivant dans une famille monoparentale						
#3 : Personnes de 0-15 ans vivant en famille monoparentale et dont le parent est peu ou pas diplômés						
#4 : Elèves de troisième en maîtrise insuffisante dans la compétence «Comprendre, s'exprimer en utilisant la langue française à l'oral et à l'écrit au lieu d'habitation						
#5 : Elèves dans le groupe «à besoin» dans le domaine «Compréhension de l'écrit» à la rentrée 2023 au lieu de scolarisation						
#6 : Elèves dans le groupe «à besoin» dans le domaine «Nombres et calculs» à la rentrée 2023 au lieu de scolarisation						
CC Avre Luce Noye	+		+	SS	SS	SS
CC du Grand Roye	+	-		+		-
CC de l'Est de la Somme	+		-	+		-
CA de la Baie de Somme	-	-	-		-	-
CC Somme Sud-Ouest		+	-			
CC Nièvre et Somme	-		+	+		
CC Picardie des Châteaux			+	SS	SS	SS
CA Chauny-Tergnier-La Fère		-	-			-
CA du Saint-Quentinois		-		-	-	-
CC Thiérache Sambre et Oise				-	-	-
CC Retz-en-Valois	-				-	
CA de la Région de Château-Thierry			+	-	+	-
CA de Béthune-Bruay, Artois-Lys Romane						-
CC Pays d'Opale		+	+	+		+
CA Grand Calais Terres et Mers		-				
Métropole Européenne de Lille	+	-				+
CC de la Thiérache du Centre			+		+	+
CC du Pays de la Serre				SS	SS	SS
CA GrandSoissons Agglomération	+	-				
CC du Pays du Vermandois	-					
CC du Val de l'Aisne		+		SS	SS	SS
CC du Canton d'Oulchy-le-Château	-	+	+	SS	SS	SS
CC de la Champagne Picarde	+	+	+	-	+	-
CC du Canton de Charly-sur-Marne	-			SS	SS	SS
CC du Chemin des Dames	+	+	+	SS	SS	SS
CC des Trois Rivières		-	+		-	
CC des Portes de la Thiérache	-	-		SS	SS	SS
CU de Dunkerque		-				
CC Flandre Lys	-		+			+
CC du Pays Solesmois	+		-	SS	SS	SS
CC Cœur d'Ostrevent		-		-	-	-
CA Valenciennes Métropole	+	-	+			
CC du Liancourtois	-			SS	SS	SS
CC du Clermontois	+			+	+	+
CC du Plateau Picard	+		-	SS	SS	SS
CC des Sablons	+	+	-		+	+
CC du Vexin-Thelle	-	+	-	SS	SS	SS
CC des Lisières de l'Oise	+		-	SS	SS	SS

EPCI	#1	#2	#3	#4	#5	#6
#1 : Personnes de 0-15 dont au moins un des 2 parents est peu ou pas diplômés						
#2 : Personnes de 0-15 ans vivant dans une famille monoparentale						
#3 : Personnes de 0-15 ans vivant en famille monoparentale et dont le parent est peu ou pas diplômés						
#4 : Elèves de troisième en maîtrise insuffisante dans la compétence «Comprendre, s'exprimer en utilisant la langue française à l'oral et à l'écrit au lieu d'habitation						
#5 : Elèves dans le groupe «à besoin» dans le domaine «Compréhension de l'écrit» à la rentrée 2023 au lieu de scolarisation						
#6 : Elèves dans le groupe «à besoin» dans le domaine «Nombres et calculs» à la rentrée 2023 au lieu de scolarisation						
CC du Pays Noyonnais				+		
CC de l'Aire Cantilienne				+	+	+
CC des Deux Vallées	-	-		ss	ss	ss
CC de la Picardie Verte				-	+	
CC du Pays des Sources	+	+	+	ss	ss	ss
CC du Pays de Valois	-	+		+	+	+
CC de la Plaine d'Estrées	-		-	ss	ss	ss
CC du Pays de Bray	+	+	-	ss	ss	ss
CC des Pays d'Oise et d'Halatte	+			+		-
CA d'Hénin-Carvin	+		+			
CA de Lens - Liévin	+	-		-	-	-
CC de la Terre des Deux Caps	-			ss	ss	ss
CA du Boulonnais		-	+		-	
CC de la Région d'Audruicq		+	-	ss	ss	ss
CC du Pays de Lumbres		+		ss	ss	ss
CC des Villes Sœurs		-	+	ss	ss	ss
CC du Val de Somme	-	+		+	+	+
CA Amiens Métropole	+	-			+	
CC du Pays du Coquelicot				+		

Source : Insee, Recensement de la population 2020, MEN, Système d'information Cyclades, DEPP - MEN, Evaluations exhaustives à l'entrée en 6e - traitement: C2RP

Note de lecture : Les signes “-” indiquent les EPCI présentant une situation défavorable par rapport à l'indicateur concerné, tandis que les signes “+” signalent les EPCI où le risque est moins présent par rapport aux autres EPCI de la région. Lorsqu'une case est vide, cela signifie que l'EPCI n'est ni une zone vulnérable ni une zone exemptée de risque. Le secret statistique (“ss”) protège la confidentialité des données individuelles utilisées pour produire des statistiques publiques, afin d'éviter toute identification d'individus ou de structures.

Exemple : la CA Creil Sud Oise fait partie des EPCI présentant une situation moins favorable des Personnes de 0-15 ans vivant dans une famille monoparentale, Elèves de troisième en maîtrise “insuffisante” dans la compétence “Comprendre, s'exprimer en utilisant la langue française à l'oral et à l'écrit au lieu d'habitation, Elèves dans le groupe “à besoin” dans le domaine “Compréhension de l'écrit” et “Nombre et calculs” à la rentrée 2023 au lieu de scolarisation.

16-24 ans qui ne sont pas en en emploi

Les 16-24 ans qui ne sont pas en emploi peuvent être dans des situations diverses : en formation, en recherche d'emploi ou dans une autre situation. En Hauts-de-France, aux tests à la JDC, 12,3 % des jeunes rencontrent des difficultés de lecture et 5,1 % peuvent être considérés en situation d'illettrisme. Selon leurs besoins, des solutions adaptées existent pour accompagner ces jeunes adultes. Pour cette tranche d'âge, l'enjeu est de maintenir et/ou de renforcer les compétences acquises afin de favoriser une meilleure insertion socio-professionnelle.

Part des NEETs* des 16-24 ans (en %) ★

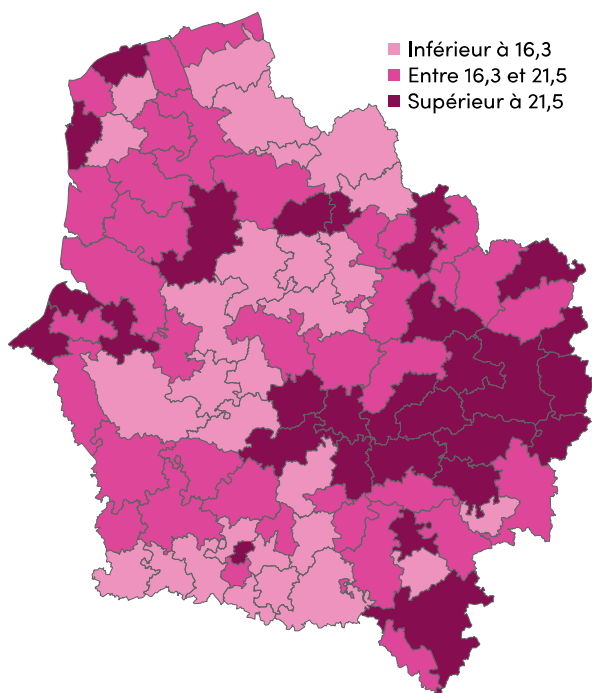

Source : Insee, recensement de la population 2020 - Traitement : C2RP

La part des 16-24 ans ni en emploi, ni en études, ni en formation (NEET) mesure la proportion de jeunes âgés de 16 à 24 ans qui ne sont pas engagés dans une activité professionnelle, éducative ou formative.

En Hauts-de-France, la part de ces jeunes est de 18,4 %. Les départements les plus en difficulté dans ce domaine sont le Pas-de-Calais et l'Aisne avec respectivement 20,6 % et 22,9 % de NEETs parmi les 16-24 ans .

On retrouve les taux les plus élevés (en rose foncé) dans le Nord de l'Aisne.

Exemple : La CC du Pays de la Serre affiche un taux à 26,0 %

Part de peu ou pas diplômés parmi les NEETs* 16-24 ans (en %) ★

La part des 16-24 ans peu ou pas diplômés parmi les NEETs (ni en emploi, ni en études, ni en formation) mesure la proportion de jeunes âgés de 16 à 24 ans, sans diplôme ou avec un faible niveau de qualification (inférieur ou égal au CAP/BEP), au sein de la population des NEETs.

En Hauts-de-France, la part de ces jeunes est de 60,5 %. Le département le plus en difficulté dans ce domaine est l'Aisne avec 67,3 % de peu ou pas diplômés parmi les NEETs de 16-24 ans.

On retrouve les taux les plus élevés (en rose foncé) dans ces 5 EPCI : CC Interrégionale Aumale - Blangy-sur-Bresle, CC des Trois Rivières, CC Somme Sud-Ouest, CC de la Champagne Picarde, CC du Pays du Vermandois .

Exemple : La CC Interrégionale Aumale - Blangy-sur-Bresle affiche un taux de 79,1 % de peu ou pas diplômés parmi les NEETs 16-24 ans.

*Un NEET (neither in employment nor in education or training) est une personne qui n'est ni en emploi, ni en études, ni en formation (formelle ou non formelle). « (Définition de l'Insee.fr)

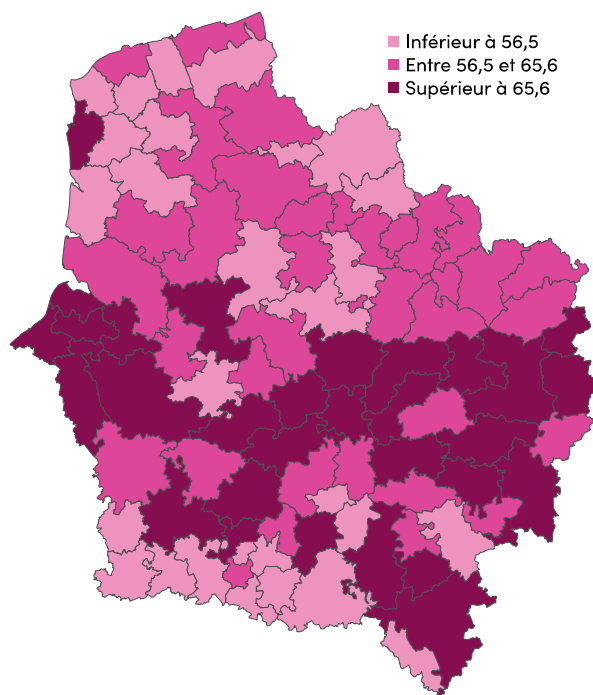

Source : Insee, recensement de la population 2020 - Traitement : C2RP

Part des jeunes en situation d'illettrisme au test de lecture de la JDC en 2023 (en %)

Durant la Journée défense et citoyenneté (JDC), qui s'adresse aux jeunes âgés de 16 à 18 ans (voire jusque 25 ans) et de nationalité française, se déroule un test d'évaluation de littératie : identification des mots et compréhension en lecture. Les jeunes dont les difficultés sont les plus sévères peuvent être considérés en situation d'illettrisme. (Source : DEPP)

En Hauts-de-France, la part de ces jeunes est la plus élevée dans presque tous les territoires du département de l'Aisne (7,8 % vs 5,1 % pour l'ensemble de la Région académique), ainsi que dans l'agglomération de Creil, au Sud de la baie de Somme et dans l'arrière-pays du Boulonnais. Les taux sont plus faibles dans les territoires les plus favorisés socialement, sous influence métropolitaine de Lille et de l'Île de France en particulier.

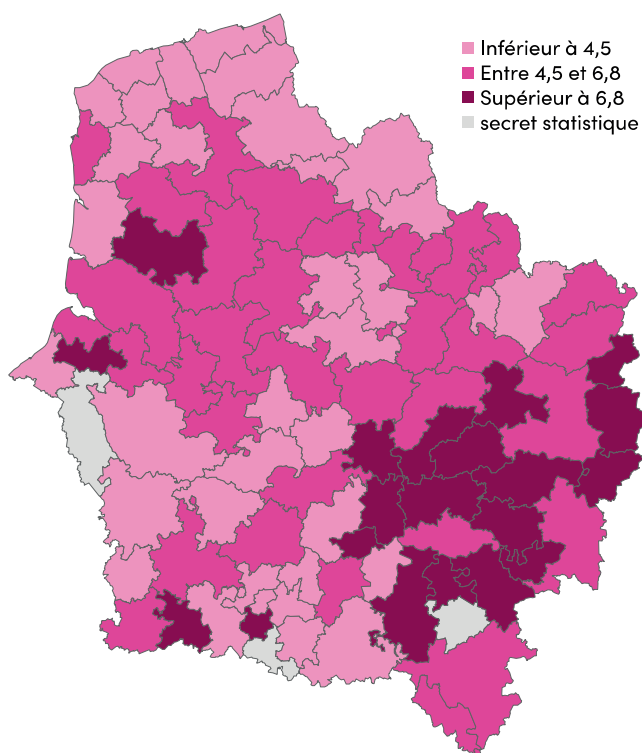

Champ : Région académique des Hauts-de-France

Source : ministère des Armées -DSNJ, DEPP-MENJS - Traitement : Région académique, C2RP

Le secret statistique protège la confidentialité des données individuelles utilisées pour produire des statistiques publiques, afin d'éviter toute identification d'individus ou de structures

Part des 16-24 ans parents isolés sans emploi (en %) ★

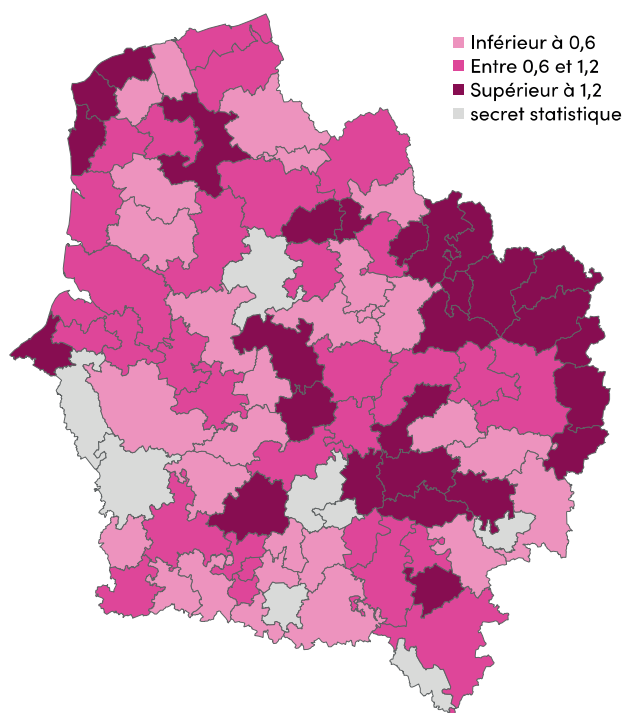

La part des 16-24 ans parents isolés sans emploi vise à mesurer la proportion de jeunes âgés de 16 à 24 ans qui élèvent seuls un ou plusieurs enfants et qui ne sont pas engagés dans une activité professionnelle.

En Hauts-de-France, la part de ces jeunes est de 1,0 %.

On retrouve les taux les plus élevés (en rose foncé) dans ces 5 EPCI : CC du Sud Avesnois, CC des Trois Rivières, CA Maubeuge Val de Sambre, CA du Boulonnais, CC du Plateau Picard.

Exemple : La CC du Sud Avesnois affiche un taux de 2,8 % de 16-24 ans parents isolés sans emploi.

Source : Insee, recensement de la population 2020 - Traitement : C2RP

Tableau récapitulatif des fragilités concernant les 16–24 ans pour chaque EPCI

EPCI	NEETs des 16–24 ans	Personnes peu ou pas diplômées parmi les NEETs 16–24 ans	Personnes de 16–24 ans parents isolés sans emploi	Part des jeunes en situation d'illettrisme au test de lecture de la JDC en 2023
CC de Desvres–Samer		+		+
CA du Caudrésis et du Catésis	+		-	
CU d'Arras	-			+
CC du Sud-Artois		+	+	+
CC de la Haute Somme (Combles – Péronne – Roisel)		-		
CC du Val de l'Oise	-		+	-
CC de Flandre Intérieure			+	+
CC des Hauts de Flandre	-	+		+
CC Pévèle–Carembault	-	+	+	+
CA de la Porte du Hainaut			-	
CC Cœur de l'Avesnois			-	
CC du Pays de Mormal	-		-	+
CA Maubeuge Val de Sambre			-	
CC du Sud Avesnois	-	-	-	-
CA du Pays de Laon	-	-	-	-
CC des 7 Vallées	+		+	-
CC Osartis Marquion	-	+	+	+
CA Douaisis Agglo	-			
CC Senlis Sud Oise	-	+	ss	+
CA de la Région de Compiègne et de la Basse Automne	-	-	+	
CC Thelloise		+	+	+
CA du Beauvaisis	-	-		
CC de l'Oise Picarde	+		+	+
CA Creil Sud Oise	-			-
CA de Cambrai			+	
CA des Deux Baies en Montreuillois		+		+
CA du Pays de Saint-Omer			-	
CC du Haut Pays du Montreuillois	+	+	+	
CC des Campagnes de l'Artois		+	ss	
CC du Ternois	+			
CC Interrégionale Aumale – Blangy-sur-Bresle		-	ss	ss
CC Terre de Picardie	+	-	-	+
CC Ponthieu–Marquenterre				
CC du Vimeu	+	-		-
CC du Territoire Nord Picardie	-	-	+	
CC Avre Luce Noye	-	-	+	+
CC du Grand Roye	+	-		
CC de l'Est de la Somme	+	-		-
CA de la Baie de Somme	+	-		

EPCI	NEETs des 16-24 ans	Personnes peu ou pas diplômées parmi les NEETs 16-24 ans	Personnes de 16-24 ans parents isolés sans emploi	Part des jeunes en situation d'illettrisme au test de lecture de la JDC en 2023
CC Somme Sud-Ouest		-	+	+
CC Nièvre et Somme	+			
CC Picardie des Châteaux	+		-	
CA Chauny-Tergnier-La Fère	+	-	-	-
CA du Saint-Quentinois		-	-	-
CC Thiérache Sambre et Oise	+	-		-
CC Retz-en-Valois	+	-		-
CA de la Région de Château-Thierry	+	-		
CA de Béthune-Bruay, Artois-Lys Romane				
CC Pays d'Opale		+	+	+
CA Grand Calais Terres et Mers			-	+
Métropole Européenne de Lille	-	+		+
CC de la Thiérache du Centre	+	-		
CC du Pays de la Serre	+	-	+	-
CA GrandSoissons Agglomération	-			-
CC du Pays du Vermandois	-	-		
CC du Val de l'Aisne	+	+	+	-
CC du Canton d'Oulchy-le-Château	-	-	-	SS
CC de la Champagne Picarde		-	+	
CC du Canton de Charly-sur-Marne	-	+	SS	
CC du Chemin des Dames	+		SS	-
CC des Trois Rivières	+	-	-	-
CC des Portes de la Thiérache	+		-	-
CU de Dunkerque				+
CC Flandre Lys	-	+	+	+
CC du Pays Solesmois	-		-	+
CC Cœur d'Ostrevent			-	
CA Valenciennes Métropole	-		-	
CC du Liancourtois		+		+
CC du Clermontois		-		+
CC du Plateau Picard	+	-	-	
CC des Sablons	-	+	+	-
CC du Vexin-Thelle		+		
CC des Lisières de l'Oise	-	+		+
CC du Pays Noyonnais			-	-
CC de l'Aire Cantilienne	-	+	+	SS
CC des Deux Vallées	+	+	SS	-
CC de la Picardie Verte	+		SS	+
CC du Pays des Sources	+		SS	+
CC du Pays de Valois		+	+	+

EPCI	NEETs des 16-24 ans	Personnes peu ou pas diplômées parmi les NEETs 16-24 ans	Personnes de 16-24 ans parents isolés sans emploi	Part des jeunes en situation d'illettrisme au test de lecture de la JDC en 2023
CC de la Plaine d'Estrées			+	+
CC du Pays de Bray		+	+	+
CC des Pays d'Oise et d'Halatte		+	+	+
CA d'Hénin-Carvin			-	
CA de Lens - Liévin			-	
CC de la Terre des Deux Caps		+	-	+
CA du Boulonnais		-	-	
CC de la Région d'Audruicq		+	+	+
CC du Pays de Lumbres		+		+
CC des Villes Sœurs	+	-	-	+
CC du Val de Somme	-		+	+
CA Amiens Métropole	-	+		
CC du Pays du Coquelicot	+		-	

Source: Insee, Recensement de la population 2020, ministère des Armées - DSNJ, DEPP-MENJS, JDC 2023
 Traitement : C2RP

Note de lecture : Les signes "-" indiquent les EPCI présentant une situation défavorable par rapport à l'indicateur concerné, tandis que les signes "+" signalent les EPCI où le risque est moins présent par rapport aux autres EPCI de la région. Lorsqu'une case est vide, cela signifie que l'EPCI n'est ni une zone vulnérable ni une zone exemptée de risque. Le secret statistique ("ss") protège la confidentialité des données individuelles utilisées pour produire des statistiques publiques, afin d'éviter toute identification d'individus ou de structures.

Exemple : La CA du Saint-Quentinois fait partie des EPCI présentant une situation moins favorable concernant la part de personnes peu ou pas diplômées parmi les NEETs 16-24 ans, la part de personnes de 16-24 ans parents isolés sans emploi, la part de profils 1 et 2 à la JDC (illettrisme des jeunes).

16-64 ans en emploi

Ce groupe est souvent moins visible, car ces individus sont intégrés au marché du travail. Au niveau national, 55 % des personnes en fortes difficultés avec les compétences de base sont en emploi. Parmi les personnes en emploi, 70 % des personnes en forte difficulté sont des employés ou des ouvriers. Le risque d'être en forte difficulté est plus important pour les personnes en CDD, intérimaires ou travaillant à temps partiel. L'enjeu pour ce public est de maintenir les compétences de base pour sécuriser les parcours et favoriser les transitions professionnelles.

Part des 16-64 ans peu ou pas diplômés parmi les personnes en emploi (en %)

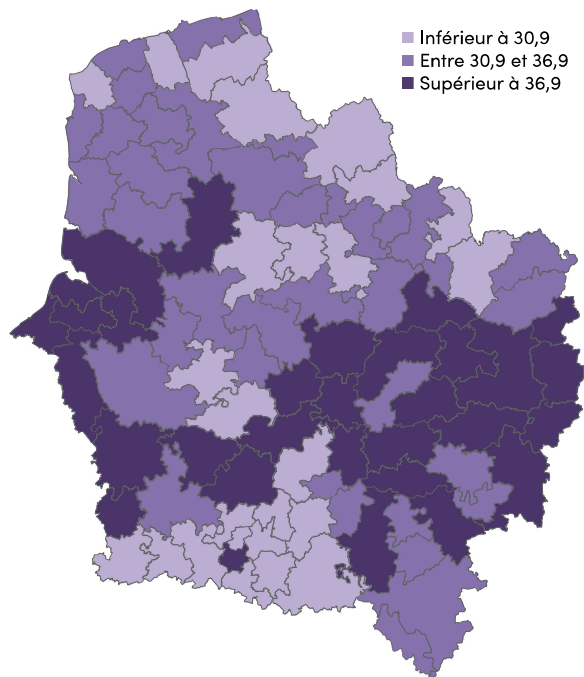

La part des 16-64 ans ayant un niveau de diplôme inférieur ou égal au CAP/BEP parmi les personnes en emploi mesure la proportion de la population active occupée, âgée de 16 à 64 ans, dont le plus haut niveau de qualification est le CAP, le BEP ou un diplôme de niveau inférieur.

En Hauts-de-France, la part de ces 16-64 ans est de 38,8 %. Le département le plus en difficulté dans ce domaine est celui de l'Aisne avec 47,5 % de 16-64 ans peu ou pas diplômés.

On retrouve les taux les plus élevés (en violet foncé) dans ces 5 EPCI : CC Thiérache Sambre et Oise, CC des Villes Sœurs, CC du Vimeu, CC Interrégionale Aumale - Blangy-sur-Bresle, CC de la Picardie Verte.

Exemple : La CC Thiérache Sambre et Oise affiche un taux de 58,1 % de 16-64 ans peu ou pas diplômés.

Source : Insee, recensement de la population 2020 - Traitement : C2RP

Part des 16-64 ans peu ou pas diplômés exerçant un emploi d'ouvrier ou d'employé parmi les personnes en emploi (en %)

La part des 16-64 ans peu ou pas diplômés exerçant un emploi d'ouvrier ou d'employé parmi les personnes en emploi vise à déterminer la proportion de travailleurs âgés de 16 à 64 ans, ayant un faible niveau de qualification (c'est-à-dire sans diplôme ou titulaires d'un diplôme inférieur ou égal au CAP/BEP), qui occupent des postes d'ouvriers ou d'employés, par rapport à l'ensemble des personnes en emploi dans cette tranche d'âge.

En Hauts-de-France, la part de ces 16-64 ans est de 30 %. Le département le plus en difficulté dans ce domaine est l'Aisne avec 37 % de 16-64 ans peu ou pas diplômés exerçant un emploi d'ouvrier ou d'employé.

On retrouve les taux les plus élevés (en violet foncé) dans ces 5 EPCI : CC Thiérache Sambre et Oise, CC des Villes Sœurs, CC du Vimeu, CC Interrégionale Aumale - Blangy-sur-Bresle, CC des Trois Rivières.

Exemple : La CC Thiérache Sambre et Oise affiche un taux de 47 % de 16-64 ans peu ou pas diplômés exerçant un emploi d'ouvrier ou d'employé.

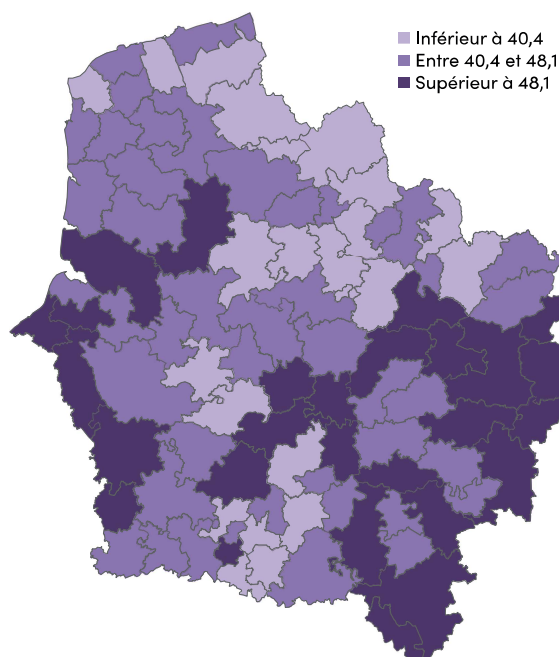

Source : Insee, recensement de la population 2020 - Traitement : C2RP

16-64 ans en emploi

Part des 16-64 ans en CDD ou intérim parmi les personnes en emploi (en %)

La part des 16-64 ans en contrat à durée déterminée (CDD) ou en intérim parmi les personnes en emploi mesure la proportion de travailleurs âgés de 16 à 64 ans occupant un emploi temporaire, c'est-à-dire sous contrat à durée déterminée ou en mission d'intérim, par rapport à l'ensemble des personnes en emploi dans cette tranche d'âge.

En Hauts-de-France, la part de ces 16-64 ans est de 11,1 %.

On retrouve les taux les plus élevés (en violet foncé) dans ces 5 EPCI : CC de l'Est de la Somme, CA Creil Sud Oise, CC Thiérache Sambre et Oise, CC du Grand Roye, CA Douaisis Agglo.

Exemple : La CC de l'Est de la Somme affiche un taux de 17,1 % de 16-64 ans en CDD ou intérim.

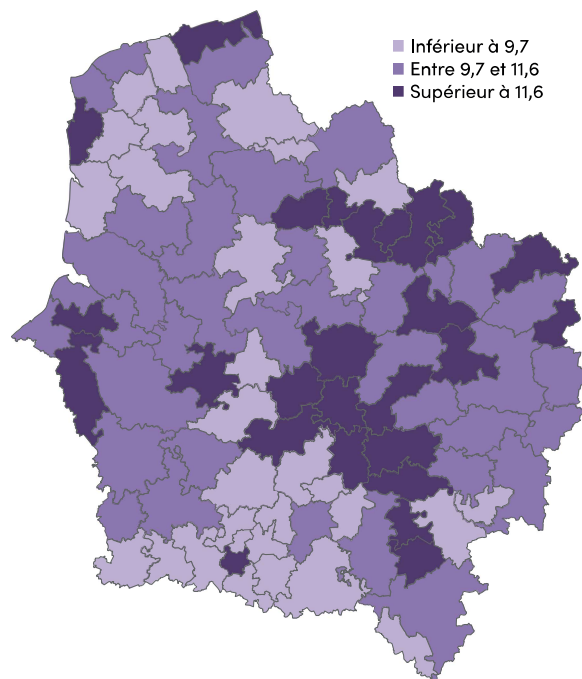

Source : Insee, recensement de la population 2020 - Traitement : C2RP

Part des 16-64 ans en temps partiel parmi les personnes en emploi (en %)

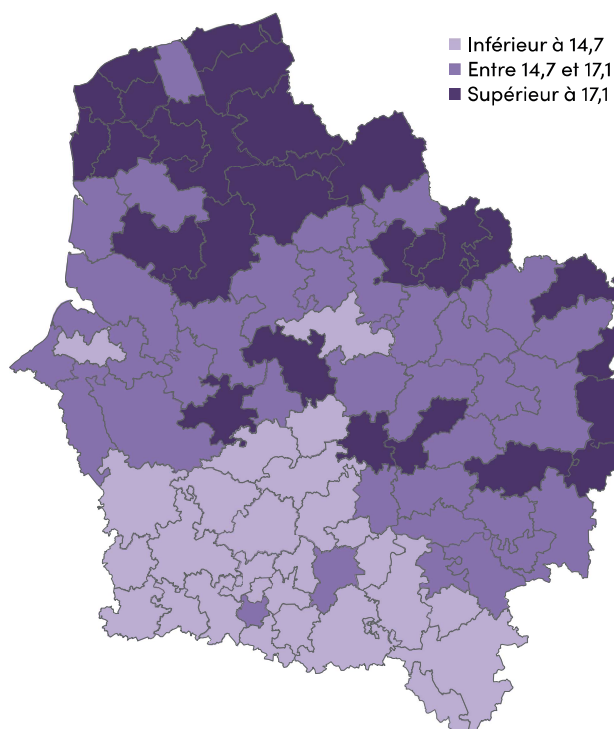

La part des 16-64 ans en emploi à temps partiel mesure la proportion de personnes âgées de 16 à 64 ans qui occupent un emploi à temps partiel par rapport à l'ensemble des personnes en emploi dans cette tranche d'âge.

En Hauts-de-France, la part de ces 16-64 ans est de 17 %. Les départements les plus en difficulté dans ce domaine sont le Nord et le Pas-de-Calais avec 18 % de 16-64 ans en temps partiel.

On retrouve les taux les plus élevés (en violet foncé) dans ces 5 EPCI : CC des Trois Rivières, CU de Dunkerque, CA du Boulonnais, CA Amiens Métropole, CC du Sud Avesnois.

Exemple : La CC des Trois Rivières affiche un taux de 21 % de 16-64 ans en temps partiel.

Source : Insee, recensement de la population 2020 - Traitement : C2RP

Tableau récapitulatif des fragilités concernant les 16-64 ans pour chaque EPCI

EPCI	Personnes de 16-64 ans peu ou pas diplômées parmi les personnes en emploi	Personnes de 16-64 ans en CDD ou intérim parmi les personnes en emploi	Personnes de 16-64 ans en temps partiel parmi les personnes en emploi	Personnes de 16-64 ans peu ou pas diplômés exerçant un emploi d'ouvrier ou d'employé parmi les personnes en emploi
CC de Desvres-Samer		+	-	
CA du Caudrésis et du Catésis	-	-		-
CU d'Arras	+			+
CC du Sud-Artois			+	
CC de la Haute Somme (Combles - Péronne - Roisel)		-		-
CC du Val de l'Oise				-
CC de Flandre Intérieure	+	+	-	+
CC des Hauts de Flandre	+		-	+
CC Pévèle-Carembault	+	+		+
CA de la Porte du Hainaut		-	-	
CC Cœur de l'Avesnois				
CC du Pays de Mormal	+			+
CA Maubeuge Val de Sambre		-	-	
CC du Sud Avesnois	-	-	-	-
CA du Pays de Laon				
CC des 7 Vallées			-	
CC Osartis Marquion	+	+		+
CA Douaisis Agglo	+	-	-	
CC Senlis Sud Oise	+	+	+	+
CA de la Région de Compiègne et de la Basse Automne	+			+
CC Thelloise		+	+	+
CA du Beauvaisis			+	
CC de l'Oise Picarde			+	-
CA Creil Sud Oise	-	-		-
CA de Cambrai	+			
CA des Deux Baies en Montreuillois		+		
CA du Pays de Saint-Omer			-	
CC du Haut Pays du Montreuillois		+		
CC des Campagnes de l'Artois	+	+		+
CC du Ternois	-		-	-
CC Interrégionale Aumale - Blangy-sur-Bresle	-	-		-
CC Terre de Picardie	-	-	+	-
CC Ponthieu-Marquenterre	-			-

EPCI	Personnes de 16-64 ans peu ou pas diplômées parmi les personnes en emploi	Personnes de 16-64 ans en CDD ou intérim parmi les personnes en emploi	Personnes de 16-64 ans en temps partiel parmi les personnes en emploi	Personnes de 16-64 ans peu ou pas diplômés exerçant un emploi d'ouvrier ou d'employé parmi les personnes en emploi
CC du Vimeu	-	-	+	-
CC du Territoire Nord Picardie				
CC Avre Luce Noye	+	+	+	+
CC du Grand Roye	-	-	+	-
CC de l'Est de la Somme	-	-	-	-
CA de la Baie de Somme				-
CC Somme Sud-Ouest				
CC Nièvre et Somme				
CC Picardie des Châteaux	-	-		-
CA Chauny-Tergnier-La Fère		-		-
CA du Saint-Quentinois		-	-	
CC Thiérache Sambre et Oise	-	-		-
CC Retz-en-Valois	-		+	-
CA de la Région de Château-Thierry	-		+	
CA de Béthune-Bruay, Artois-Lys Romane			-	
CC Pays d'Opale		+	-	
CA Grand Calais Terres et Mers			-	
Métropole Européenne de Lille	+		-	+
CC de la Thiérache du Centre	-			-
CC du Pays de la Serre	-		-	-
CA GrandSoyons Agglomération		-		
CC du Pays du Vermandois	-			-
CC du Val de l'Aisne	-	+		-
CC du Canton d'Oulchy-le-Château		-	+	
CC de la Champagne Picarde	-			-
CC du Canton de Charly-sur-Marne	-	+	+	
CC du Chemin des Dames		+		
CC des Trois Rivières	-		-	-
CC des Portes de la Thiérache	-		-	-
CU de Dunkerque		-	-	
CC Flandre Lys	+	+	-	
CC du Pays Solesmois				
CC Cœur d'Ostrevent		-	-	
CA Valenciennes Métropole	+	-	-	+
CC du Liancourtois		+	+	+
CC du Clermontois	+	+	+	+
CC du Plateau Picard	-	+	+	-

EPCI	Personnes de 16-64 ans peu ou pas diplômées parmi les personnes en emploi	Personnes de 16-64 ans en CDD ou intérim parmi les personnes en emploi	Personnes de 16-64 ans en temps partiel parmi les personnes en emploi	Personnes de 16-64 ans peu ou pas diplômées exerçant un emploi d'ouvrier ou d'employé parmi les personnes en emploi
CC des Sablons		+	+	+
CC du Vexin-Thelle		+	+	+
CC des Lisières de l'Oise		+	+	
CC du Pays Noyonnais	-	-		-
CC de l'Aire Cantilienne	+	+	+	+
CC des Deux Vallées		+	+	
CC de la Picardie Verte	-		+	-
CC du Pays des Sources	+	+	+	+
CC du Pays de Valois		+	+	+
CC de la Plaine d'Estrées		+	+	+
CC du Pays de Bray	-		+	-
CC des Pays d'Oise et d'Halatte	+	+	+	+
CA d'Hénin-Carvin		-		
CA de Lens - Liévin		-		
CC de la Terre des Deux Caps	+		-	+
CA du Boulonnais		-	-	
CC de la Région d'Audruicq	+	+		+
CC du Pays de Lumbres		+	-	
CC des Villes Sœurs	-			-
CC du Val de Somme		+		
CA Amiens Métropole	+	-	-	+
CC du Pays du Coquelicot			-	

Source : Insee, Recensement de la population 2020, MEN, Système d'information Cyclades, DEPP - MEN, Evaluations exhaustives à l'entrée en 6e - traitement: C2RP

Note de lecture : Les signes "-" indiquent les EPCI présentant une situation défavorable par rapport à l'indicateur concerné, tandis que les signes "+" signalent les EPCI où le risque est moins présent par rapport aux autres EPCI de la région. Lorsqu'une case est vide, cela signifie que l'EPCI n'est ni une zone vulnérable ni une zone exemptée de risque. Le secret statistique ("ss") protège la confidentialité des données individuelles utilisées pour produire des statistiques publiques, afin d'éviter toute identification d'individus ou de structures.

Exemple : La CC du Sud Avesnois fait partie des EPCI présentant une situation moins favorable concernant les parts de personnes de 16-64 ans peu ou pas diplômées, en CDD ou intérim, en temps partiel et peu ou pas diplômées exerçant un emploi d'ouvrier ou d'employé parmi les personnes en emploi.

Demandeurs d'emploi

Ce groupe constitue une cible prioritaire de la lutte contre l'illettrisme. Au niveau national, parmi les demandeurs d'emploi, 18 % sont en forte difficulté avec les compétences de base. Ce chiffre atteint 25 % pour les demandeurs d'emploi de très longue durée (plus de 2 ans). La priorité pour ce public est de trouver des solutions afin de consolider les compétences de base pour une meilleure insertion socio-professionnelle. Compte tenu du facteur principal de risque d'illettrisme qu'est le faible niveau de diplôme, un focus sera fait sur les demandeurs d'emploi peu ou pas diplômés. De la même façon, l'âge avancé étant un facteur secondaire, un focus sera également effectué sur les demandeurs d'emploi âgés de 50 ans et plus.

Part des demandeurs d'emploi de cat. ABC peu ou pas diplômés (en %)

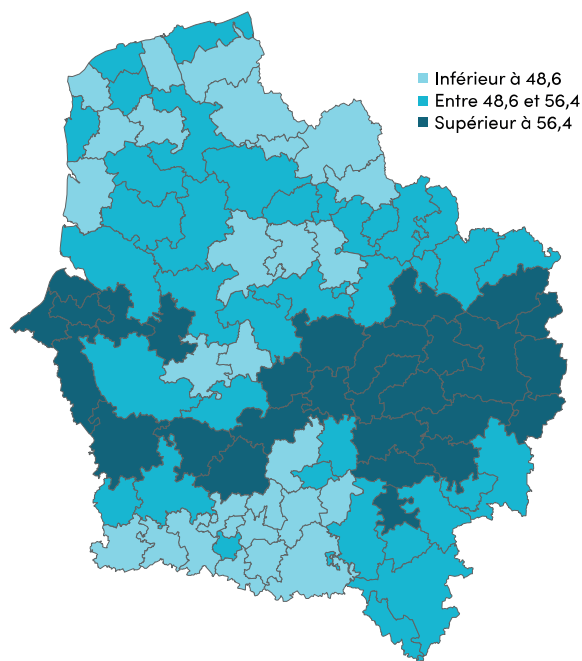

La part des demandeurs d'emploi de catégories A, B, C peu ou pas diplômés mesure la proportion de personnes inscrites à France Travail (anciennement Pôle emploi) dans les catégories A, B et C, qui possèdent un faible niveau de qualification, c'est-à-dire sans diplôme ou titulaires d'un diplôme inférieur ou égal au CAP/BEP.

En Hauts-de-France, la part de ces demandeurs d'emploi est de 50,6%. Le département le plus en difficulté dans ce domaine est l'Aisne avec 58,6 % de demandeurs d'emploi de cat. ABC peu ou pas diplômés.

On retrouve les taux les plus élevés (en bleu foncé) dans ces 5 EPCI : CC Thiérache Sambre et Oise, CC des Trois Rivières, CC des Portes de la Thiérache, CC de l'Est de la Somme, CC du Sud Avesnois.

Exemple : La CC Thiérache Sambre et Oise affiche un taux de 68,5 % des demandeurs d'emploi de catégories A, B, C peu ou pas diplômés.

Source : STMT, France Travail - Dares (données brutes au 30 septembre 2024)

Part des demandeurs d'emploi de cat. ABC de très longue durée (24 mois et plus) peu ou pas diplômés (en %)

La part des demandeurs d'emploi de catégories A, B, C inscrits depuis 24 mois ou plus, peu ou pas diplômés mesure la proportion de demandeurs d'emploi inscrits depuis au moins deux ans, ayant un faible niveau de qualification (c'est-à-dire sans diplôme ou titulaires d'un diplôme inférieur ou égal au CAP/BEP), par rapport à l'ensemble des demandeurs d'emploi des catégories A, B et C.

En Hauts-de-France, la part de ces demandeurs d'emploi est de 13,7 %. Les départements les plus en difficulté dans ce domaine sont l'Aisne et la Somme avec respectivement 17,1 % et 15,6 % de demandeurs d'emploi de cat. ABC de très longue durée (24 mois et plus) peu ou pas diplômés.

On retrouve les taux les plus élevés (en bleu foncé) dans ces 5 EPCI : CC des Portes de la Thiérache; CC de l'Est de la Somme; CC du Canton d'Oulchy-le-Château; CC du Val de l'Oise; CC du Pays de la Serre .

Exemple: La CC des Portes de la Thiérache affiche un taux de 23,7 % de demandeurs d'emploi de cat. ABC de très longue durée (24 mois et plus) peu ou pas diplômés.

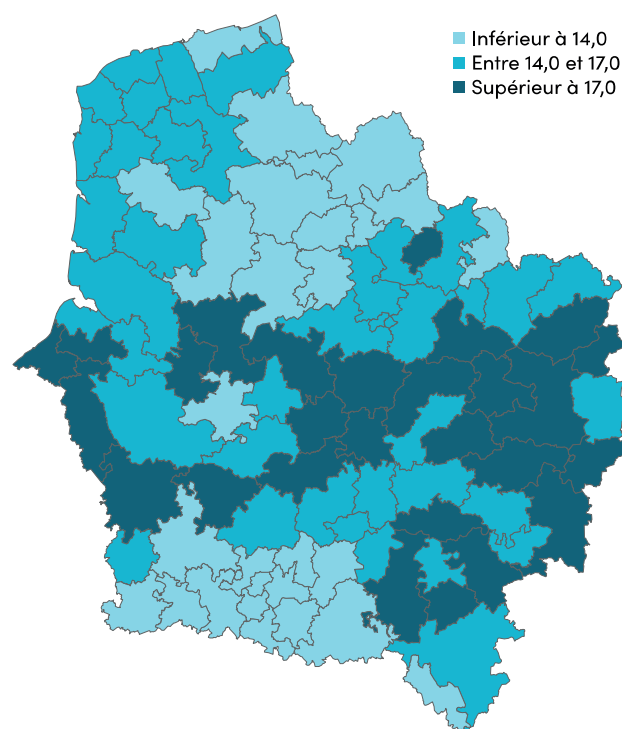

Source : STMT, France Travail - Dares (données brutes au 30 septembre 2024)

Demandeurs d'emploi

Part des demandeurs d'emploi de cat. ABC âgés de 50 ans et plus (en %)

La part des demandeurs d'emploi de catégories A, B, C âgés de 50 ans et plus mesure la proportion de demandeurs d'emploi inscrits à France Travail (anciennement Pôle emploi) dans les catégories A, B et C, âgés de 50 ans ou plus, par rapport à l'ensemble des demandeurs d'emploi de ces catégories.

En Hauts-de-France, la part de ces demandeurs d'emploi est de 24,6 %.

On retrouve les taux les plus élevés (en bleu foncé) dans ces 5 EPCI : CC des Villes Sœurs, CC de l'Aire Cantilienne, CC des Portes de la Thiérache, CC du Canton d'Oulchy-le-Château, CC des Lisières de l'Oise.

Exemple : La CC des Villes Sœurs affiche un taux de 32,3 % de demandeurs d'emploi de catégories A, B, C âgés de 50 ans et plus.

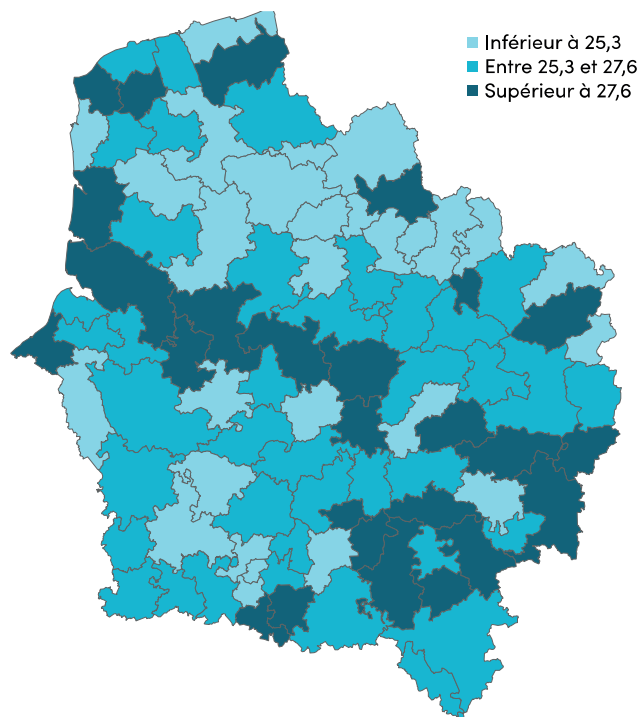

Source : STMT, France Travail - Dares (données brutes au 30 septembre 2024)

Part des demandeurs d'emploi de cat. ABC exprimant un frein numérique (en %)

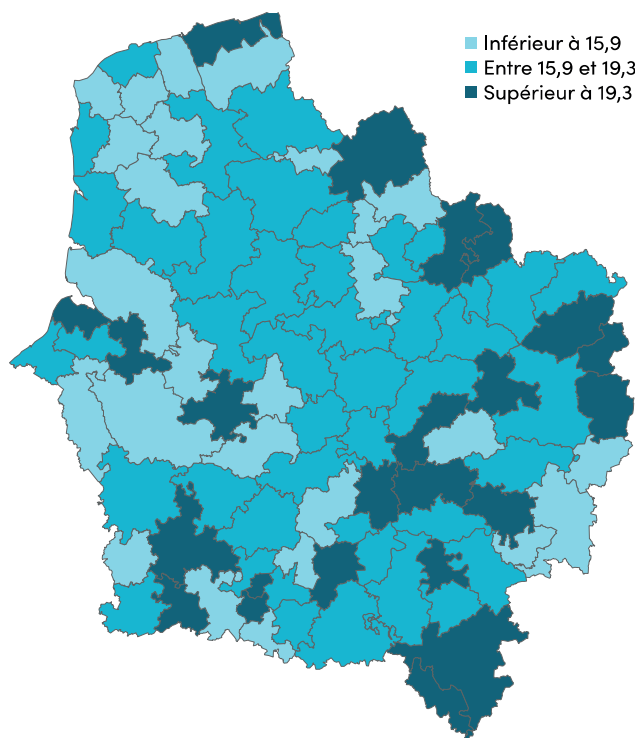

La part des demandeurs d'emploi des catégories A, B, C exprimant un frein numérique mesure la proportion de demandeurs d'emploi inscrits à France Travail (anciennement Pôle emploi) dans les catégories A, B et C, qui déclarent rencontrer des difficultés liées au numérique, par rapport à l'ensemble des demandeurs d'emploi de ces catégories.

En Hauts-de-France, la part de ces demandeurs d'emploi est de 19,4 %.

On retrouve les taux les plus élevés (en bleu foncé) dans ces 5 EPCI : CA Creil Sud Oise, CA GrandSoissons Agglomération, CA du Beauvaisis, CC des Trois Rivières, CA Amiens Métropole.

Exemple : La CA Creil Sud Oise affiche un taux de 32,5 % de demandeurs d'emploi de cat. ABC exprimant un frein numérique.

Attention néanmoins, les taux hétérogènes peuvent être liés aux pratiques « métier » des territoires (les incitations par les conseillers France travail à passer le test) et pas forcément à la présence d'une problématique importante.

Source : STMT, France Travail - Dares (données brutes au 30 septembre 2024)

Tableau récapitulatif des fragilités concernant les demandeurs d'emploi pour chaque EPCI

EPCI	#1	#2	#3	#4
#1 : Demandeurs d'emploi de cat. ABC peu ou pas diplômés #2 : Demandeurs d'emploi de cat. ABC de très longue durée (24 mois et plus) peu ou pas diplômés #3 : Demandeurs d'emploi de cat. ABC âgés de 50 ans et plus #4 : Demandeurs d'emploi de cat. ABC exprimant un frein numérique				
CC de Desvres-Samer	+			+
CA du Caudrésis et du Catésis	-	-		
CU d'Arras	+	+	+	
CC du Sud-Artois				
CC de la Haute Somme (Combles - Péronne Roisel)	-	-		
CC du Val de l'Oise	-	-		+
CC de Flandre Intérieure	+	+		
CC des Hauts de Flandre	+			+
CC Pévèle-Carembault	+	+	-	+
CA de la Porte du Hainaut			+	-
CC Cœur de l'Avesnois	-	-		-
CC du Pays de Mormal				
CA Maubeuge Val de Sambre				
CC du Sud Avesnois	-	-	+	-
CA du Pays de Laon	-		+	-
CC des 7 Vallées				
CC Osartis Marquion	+			+
CA Douaisis Agglo			+	
CC Senlis Sud Oise	+	+		
CA de la Région de Compiègne et de la Basse Automne	+	+		-
CC Thelloise	+	+		+
CA du Beauvaisis		+	+	-
CC de l'Oise Picarde	-	-		
CA Creil Sud Oise		+	+	-
CA de Cambrai				
CA des Deux Baies en Montreuillois	+		-	
CA du Pays de Saint-Omer				
CC du Haut Pays du Montreuillois		+	+	+
CC des Campagnes de l'Artois	+	+		
CC du Ternois		+		
CC Interrégionale Aumale - Blangy-sur-Bresle	-	-	+	+
CC Terre de Picardie	-	-		
CC Ponthieu-Marquenterre			-	+
CC du Vimeu	-	-		
CC du Territoire Nord Picardie		-		
CC Avre Luce Noye				+
CC du Grand Roye	-	-		
CC de l'Est de la Somme	-	-	-	

EPCI	#1	#2	#3	#4
#1 : Demandeurs d'emploi de cat. ABC peu ou pas diplômés				
#2 : Demandeurs d'emploi de cat. ABC de très longue durée (24 mois et plus) peu ou pas diplômés				
#3 : Demandeurs d'emploi de cat. ABC âgés de 50 ans et plus				
#4 : Demandeurs d'emploi de cat. ABC exprimant un frein numérique				
CA de la Baie de Somme	-			-
CC Somme Sud-Ouest				+
CC Nièvre et Somme	-	-		+
CC Picardie des Châteaux	-	-		
CA Chauny-Tergnier-La Fère	-			-
CA du Saint-Quentinois	-			-
CC Thiérache Sambre et Oise	-	-		-
CC Retz-en-Valois		-	-	
CA de la Région de Château-Thierry				-
CA de Béthune-Bruay, Artois-Lys Romane		+	+	
CC Pays d'Opale			-	+
CA Grand Calais Terres et Mers				
Métropole Européenne de Lille	+	+	+	-
CC de la Thiérache du Centre	-	-		
CC du Pays de la Serre	-	-		
CA GrandSoissons Agglomération	-			-
CC du Pays du Vermandois	-	-		
CC du Val de l'Aisne		-	-	
CC du Canton d'Oulchy-le-Château		-	-	
CC de la Champagne Picarde		-	-	+
CC du Canton de Charly-sur-Marne		+		-
CC du Chemin des Dames				+
CC des Trois Rivières	-			-
CC des Portes de la Thiérache	-	-	-	+
CU de Dunkerque		+		-
CC Flandre Lys	+	+		+
CC du Pays Solesmois				
CC Cœur d'Ostrevent		-	+	
CA Valenciennes Métropole		+	+	-
CC du Liancourtois	+	+	+	-
CC du Clermontois	+	+	+	
CC du Plateau Picard	-			
CC des Sablons	+	+		-
CC du Vexin-Thelle	+	+		
CC des Lisières de l'Oise	+		-	
CC du Pays Noyonnais				-
CC de l'Aire Cantilienne	+	+	-	+
CC des Deux Vallées			-	

EPCI	#1	#2	#3	#4
#1 : Demandeurs d'emploi de cat. ABC peu ou pas diplômés #2 : Demandeurs d'emploi de cat. ABC de très longue durée (24 mois et plus) peu ou pas diplômés #3 : Demandeurs d'emploi de cat. ABC âgés de 50 ans et plus #4 : Demandeurs d'emploi de cat. ABC exprimant un frein numérique				
CC de la Picardie Verte	-	-		
CC du Pays des Sources	+			+
CC du Pays de Valois	+	+		
CC de la Plaine d'Estrées	+	+		+
CC du Pays de Bray				+
CC des Pays d'Oise et d'Halatte	+	+		
CA d'Hénin-Carvin		+	+	+
CA de Lens - Liévin		+	+	
CC de la Terre des Deux Caps	+		-	+
CA du Boulonnais				
CC de la Région d'Audruicq	+			+
CC du Pays de Lumbres	+			+
CC des Villes Sœurs	-	-	-	
CC du Val de Somme	+			+
CA Amiens Métropole	+	+	+	-
CC du Pays du Coquelicot		-		

Source : STMT, France Travail - Dares (données brutes au 30 septembre 2024)

Note de lecture : Les signes “-” indiquent les EPCI présentant une situation défavorable par rapport à l’indicateur concerné, tandis que les signes “+” signalent les EPCI où le risque est moins présent par rapport aux autres EPCI de la région. Lorsqu’une case est vide, cela signifie que l’EPCI n’est ni une zone vulnérable ni une zone exemptée de risque. Le secret statistique (“ss”) protège la confidentialité des données individuelles utilisées pour produire des statistiques publiques, afin d’éviter toute identification d’individus ou de structures.

Exemple : La CC de la Picardie Verte fait partie des EPCI présentant une situation moins favorable concernant la part de demandeurs d’emploi de cat. ABC peu ou pas diplômés, la part de demandeurs d’emploi de cat. ABC de très longue durée (24 mois et plus) peu ou pas diplômés et la part de demandeurs d’emploi de cat. ABC qui n’ont pas suivi de formation durant leurs 3 dernières années de chômage.

25-64 ans inactifs

Ce groupe hétérogène regroupe les personnes qui ne sont ni en emploi, ni demandeurs d'emploi. Il comprend des individus en situation diverses : des personnes au foyer, en incapacité de travailler, des retraités, ou des personnes en formation. Les enjeux sont divers selon les besoins et les situations des personnes.

Part des 25-49 ans peu ou pas diplômés parmi les inactifs (en %)

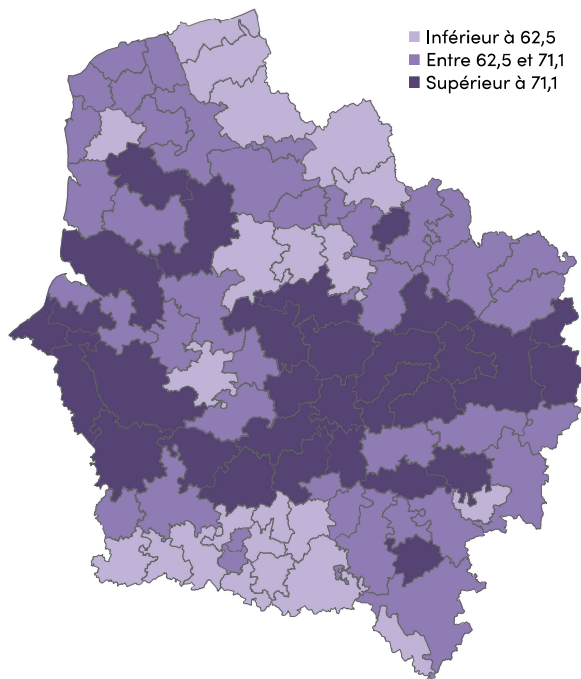

La part des 25-49 ans peu ou pas diplômés parmi les inactifs mesure la proportion de personnes âgées de 25 à 49 ans, sans diplôme ou titulaires d'un diplôme inférieur ou égal au CAP/BEP, au sein de la population de cette tranche d'âge en situation d'inactivité.

En Hauts-de-France, la part de ces 25-49 ans est de 62,7 %. Les départements les plus en difficulté dans ce domaine sont l'Aisne et le Pas-de-Calais avec respectivement 70,7 % et 68,0 % de 25-49 ans peu ou pas diplômés parmi les inactifs de cette tranche d'âge.

On retrouve les taux les plus élevés (en violet foncé) dans ces 5 EPCI : CC du Haut Pays du Montreuillois, CC du Sud Avesnois, CC Thiérache Sambre et Oise, CC du Vimeu, CC du Grand Roye.

Exemple : La CC du Haut Pays du Montreuillois affiche un taux de 81,4 % de 25-49 ans peu ou pas diplômés parmi les inactifs de cette tranche d'âge.

Source : Insee, recensement de la population 2020 - Traitement : C2RP

Part des 50-64 ans peu ou pas diplômés parmi les inactifs (en %)

La part des 50-64 ans peu ou pas diplômés parmi les inactifs mesure la proportion de personnes âgées de 50 à 64 ans, sans diplôme ou titulaires d'un diplôme inférieur ou égal au CAP/BEP, au sein de la population de cette tranche d'âge en situation d'inactivité.

En Hauts-de-France, la part de ces 50-64 ans est de 77,8 %.

On retrouve les taux les plus élevés (en violet foncé) dans ces 5 EPCI : CC du Pays de la Serre, CC du Chemin des Dames, CC des Portes de la Thiérache, CC du Canton d'Oulchy-le-Château, CC Interrégionale Aumale - Blangy-sur-Bresle.

Exemple : La CC du Pays de la Serre affiche un taux de 88,3 % de 50-64 ans peu ou pas diplômés parmi les inactifs de cette tranche d'âge.

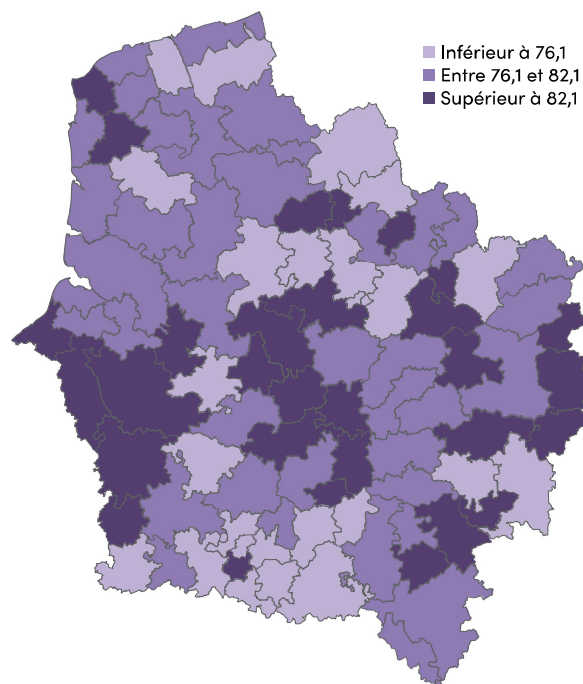

Source : Insee, recensement de la population 2020 - Traitement : C2RP

Tableau récapitulatif des fragilités concernant les 25–49 ans pour chaque EPCI

EPCI	Personnes de 25–49 ans peu ou pas diplômées parmi les inactifs	Personnes de 50–64 ans peu ou pas diplômées parmi les inactifs
CC de Desvres–Samer	+	-
CA du Caudrésis et du Catésis	-	-
CU d'Arras	+	+
CC du Sud–Artois	-	-
CC de la Haute Somme (Combles – Péronne – Roisel)	-	
CC du Val de l'Oise	-	
CC de Flandre Intérieure	+	
CC des Hauts de Flandre	+	+
CC Pévèle–Carembault	+	+
CA de la Porte du Hainaut		
CC Cœur de l'Avesnois		
CC du Pays de Mormal		+
CA Maubeuge Val de Sambre		
CC du Sud Avesnois	-	-
CA du Pays de Laon	-	+
CC des 7 Vallées		
CC Osartis Marquion	+	+
CA Douaisis Agglo		
CC Senlis Sud Oise	+	+
CA de la Région de Compiègne et de la Basse Automne	+	+
CC Thelloise	+	+
CA du Beauvaisis		
CC de l'Oise Picarde	-	+
CA Creil Sud Oise		-
CA de Cambrai		+
CA des Deux Baies en Montreuillois		
CA du Pays de Saint–Omer		
CC du Haut Pays du Montreuillois	-	+
CC des Campagnes de l'Artois	+	+
CC du Ternois	-	
CC Interrégionale Aumale – Blangy-sur-Bresle	-	-
CC Terre de Picardie	-	-
CC Ponthieu–Marquenterre	-	
CC du Vimeu	-	
CC du Territoire Nord Picardie		
CC Avre Luce Noye		
CC du Grand Roye	-	-
CC de l'Est de la Somme	-	-
CA de la Baie de Somme		
CC Somme Sud–Ouest	-	-

EPCI	Personnes de 25-49 ans peu ou pas diplômées parmi les inactifs	Personnes de 50-64 ans peu ou pas diplômées parmi les inactifs
CC Nièvre et Somme		-
CC Picardie des Châteaux	-	
CA Chauny-Tergnier-La Fère		
CA du Saint-Quentinois	-	
CC Thiérache Sambre et Oise	-	-
CC Retz-en-Valois		
CA de la Région de Château-Thierry		
CA de Béthune-Bruay, Artois-Lys Romane		
CC Pays d'Opale		
CA Grand Calais Terres et Mers		
Métropole Européenne de Lille	+	+
CC de la Thiérache du Centre	-	
CC du Pays de la Serre		-
CA GrandSoyons Agglomération		
CC du Pays du Vermandois	-	
CC du Val de l'Aisne		-
CC du Canton d'Oulchy-le-Château	-	-
CC de la Champagne Picarde		+
CC du Canton de Charly-sur-Marne	+	
CC du Chemin des Dames	+	-
CC des Trois Rivières	-	-
CC des Portes de la Thiérache		-
CU de Dunkerque	+	
CC Flandre Lys		
CC du Pays Solesmois		-
CC Cœur d'Ostrevent	-	-
CA Valenciennes Métropole		
CC du Liancourtois		+
CC du Clermontois	+	+
CC du Plateau Picard	-	
CC des Sablons	+	
CC du Vexin-Thelle	+	+
CC des Lisières de l'Oise		+
CC du Pays Noyonnais	-	-
CC de l'Aire Cantilienne	+	+
CC des Deux Vallées		-
CC de la Picardie Verte	-	-
CC du Pays des Sources	-	
CC du Pays de Valois	+	+
CC de la Plaine d'Estrées	+	
CC du Pays de Bray		-

EPCI	Personnes de 25-49 ans peu ou pas diplômées parmi les inactifs	Personnes de 50-64 ans peu ou pas diplômées parmi les inactifs
CC des Pays d'Oise et d'Halatte	+	+
CA d'Hénin-Carvin		-
CA de Lens - Liévin		-
CC de la Terre des Deux Caps		-
CA du Boulonnais		
CC de la Région d'Audruicq		+
CC du Pays de Lumbres		
CC des Villes Sœurs	-	-
CC du Val de Somme		-
CA Amiens Métropole	+	+
CC du Pays du Coquelicot	-	-

Source: Insee, Recensement de la population 2020 - traitement: C2RP

Note de lecture : Les signes “-” indiquent les EPCI présentant une situation défavorable par rapport à l’indicateur concerné, tandis que les signes “+” signalent les EPCI où le risque est moins présent par rapport aux autres EPCI de la région. Lorsqu’une case est vide, cela signifie que l’EPCI n’est ni une zone vulnérable ni une zone exemptée de risque. Le secret statistique (“ss”) protège la confidentialité des données individuelles utilisées pour produire des statistiques publiques, afin d’éviter toute identification d’individus ou de structures.

Exemple : La CC du Pays du Coquelicot fait partie des EPCI présentant une situation moins favorable concernant les parts de personnes de 25-49 ans et 50-64 ans peu ou pas diplômées parmi les inactifs.

65 ans et plus

Les personnes de 65 ans et plus sont plus exposées à l'illettrisme, notamment en raison de parcours scolaires plus courts et de l'érosion des compétences. Au niveau national, plus d'un tiers est en situation d'illectronisme (non-usage ou non maîtrise des compétences numérique de base). Dans un contexte de dématérialisation, il est important de favoriser l'autonomie au quotidien pour un meilleur accès aux droits et à la santé.

Part des plus de 65 ans vivant hors ménage ordinaire (en %)

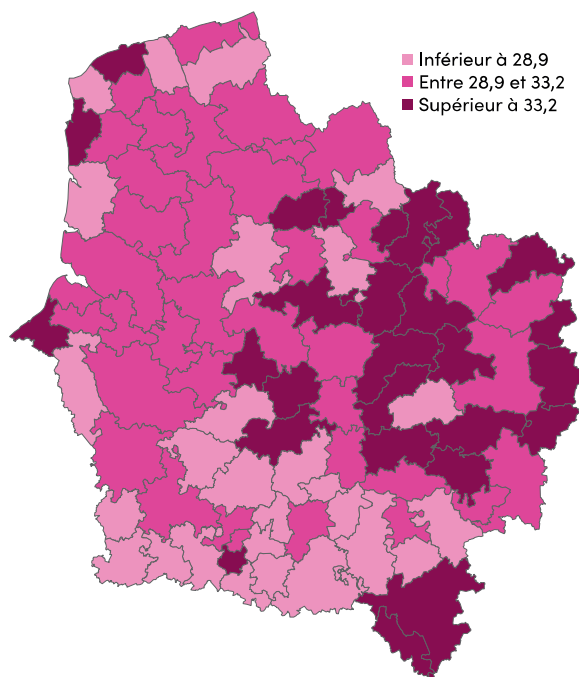

La part des 65 ans et plus vivant hors ménage ordinaire mesure la proportion de personnes âgées de plus de 65 ans qui ne résident pas dans un ménage ordinaire, c'est-à-dire qui vivent en établissement collectif ou dans des structures d'hébergement spécifique (maisons de retraite, établissements d'hébergement pour personnes âgées dépendantes (EHPAD)...) parmi les personnes de cette tranche d'âge

En Hauts-de-France, la part de ces 65 ans et plus est de 32,0 %.

On retrouve les taux les plus élevés (en rose foncé) dans ces 5 EPCI : CC du Sud Avesnois, CC des Trois Rivières, CC du Canton de Charly-sur-Marne, CA d'Hénin-Carvin, CA de Lens - Liévin .

Exemple : La CC du Sud Avesnois affiche un taux de 38,6 % de 65 ans et plus vivant hors ménage ordinaire.

Source : Insee, recensement de la population 2020 - Traitement : C2RP

Part des 65 ans et plus peu ou pas diplômés anciennement ouvriers ou employés (en %)

La part des 65 ans et plus peu ou pas diplômés anciennement ouvriers ou employés vise à mesurer la proportion de personnes âgées de 65 ans et plus, ayant un faible niveau de diplôme (CAP/BEP ou inférieur), et ayant exercé une profession d'ouvrier ou d'employé avant leur retraite, par rapport à l'ensemble de la population de cette tranche d'âge.

En Hauts-de-France, la part de ces 65 ans et plus est de 47,4 %.

On retrouve les taux les plus élevés (en rose foncé) dans ces 5 EPCI : CA d'Hénin-Carvin, CC du Sud Avesnois, CC du Vimeu, CC du Pays du Vermandois, CC Cœur d'Ostrevent.

Exemple : La CA d'Hénin-Carvin affiche un taux de 57,3 % de 65 ans et plus peu ou pas diplômés anciennement ouvriers ou employés.

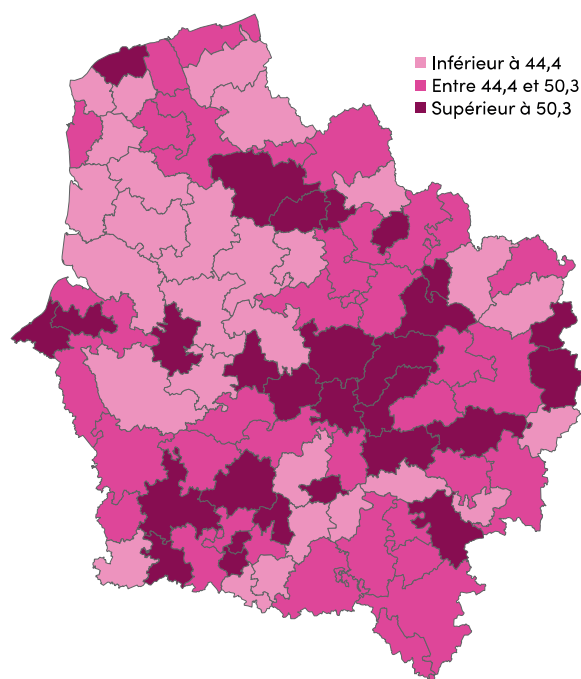

Source : Insee, recensement de la population 2020 - Traitement : C2RP

Tableau récapitulatif des fragilités concernant les 65 ans et plus pour chaque EPCI

EPCI	Personnes de plus de 65 ans et plus vivant hors ménage ordinaire	Personnes de 65 ans et plus peu ou pas diplômées anciennement ouvriers ou employés
CC de Desvres-Samer		+
CA du Caudrésis et du Catésis	-	-
CU d'Arras		+
CC du Sud-Artois	-	
CC de la Haute Somme (Combles - Péronne - Roisel)		-
CC du Val de l'Oise	+	
CC de Flandre Intérieure		+
CC des Hauts de Flandre	+	+
CC Pévèle-Carembault	+	+
CA de la Porte du Hainaut	-	
CC Cœur de l'Avesnois		+
CC du Pays de Mormal		+
CA Maubeuge Val de Sambre	-	
CC du Sud Avesnois	-	-
CA du Pays de Laon	-	
CC des 7 Vallées		+
CC Osartis Marquion	+	
CA Douaisis Agglo		
CC Senlis Sud Oise	+	+
CA de la Région de Compiègne et de la Basse Automne		+
CC Thelloise	+	
CA du Beauvaisis		-
CC de l'Oise Picarde	+	
CA Creil Sud Oise	-	-
CA de Cambrai	-	
CA des Deux Baies en Montreuillois	+	+
CA du Pays de Saint-Omer		
CC du Haut Pays du Montreuillois		+
CC des Campagnes de l'Artois	+	+
CC du Ternois		+
CC Interrégionale Aumale - Blangy-sur-Bresle	+	
CC Terre de Picardie	-	-
CC Ponthieu-Marquenterre		+
CC du Vimeu		-
CC du Territoire Nord Picardie		+
CC Avre Luce Noye	+	
CC du Grand Roye	-	
CC de l'Est de la Somme		-
CA de la Baie de Somme		
CC Somme Sud-Ouest		+

EPCI	Personnes de plus de 65 ans et plus vivant hors ménage ordinaire	Personnes de 65 ans et plus peu ou pas diplômées anciennement ouvriers ou employés
CC Nièvre et Somme		-
CC Picardie des Châteaux		+
CA Chauny-Tergnier-La Fère	-	-
CA du Saint-Quentinois	-	-
CC Thiérache Sambre et Oise	-	
CC Retz-en-Valois	+	
CA de la Région de Château-Thierry	-	
CA de Béthune-Bruay, Artois-Lys Romane		-
CC Pays d'Opale		+
CA Grand Calais Terres et Mers	-	-
Métropole Européenne de Lille		
CC de la Thiérache du Centre		
CC du Pays de la Serre	-	-
CA GrandSoysons Agglomération		
CC du Pays du Vermandois	-	-
CC du Val de l'Aisne	+	-
CC du Canton d'Oulchy-le-Château	+	
CC de la Champagne Picarde		
CC du Canton de Charly-sur-Marne	-	
CC du Chemin des Dames		+
CC des Trois Rivières	-	-
CC des Portes de la Thiérache	-	+
CU de Dunkerque		
CC Flandre Lys		
CC du Pays Solesmois		-
CC Cœur d'Ostrevent	-	-
CA Valenciennes Métropole	-	
CC du Liancourtois		-
CC du Clermontois		
CC du Plateau Picard	+	-
CC des Sablons	+	-
CC du Vexin-Thelle	+	+
CC des Lisières de l'Oise	+	+
CC du Pays Noyonnais		
CC de l'Aire Cantilienne	+	+
CC des Deux Vallées	+	-
CC de la Picardie Verte		
CC du Pays des Sources	+	+
CC du Pays de Valois	+	
CC de la Plaine d'Estrées	+	-
CC du Pays de Bray	+	

EPCI	Personnes de plus de 65 ans et plus vivant hors ménage ordinaire	Personnes de 65 ans et plus peu ou pas diplômées anciennement ouvriers ou employés
CC des Pays d'Oise et d'Halatte	+	
CA d'Hénin-Carvin	-	-
CA de Lens - Liévin	-	-
CC de la Terre des Deux Caps	+	+
CA du Boulonnais	-	
CC de la Région d'Audruicq	+	
CC du Pays de Lumbres		
CC des Villes Sœurs	-	-
CC du Val de Somme	-	-
CA Amiens Métropole		+
CC du Pays du Coquelicot		+

Source: Insee, Recensement de la population 2020 - traitement: C2RP

Note de lecture : Les signes “-” indiquent les EPCI présentant une situation défavorable par rapport à l’indicateur concerné, tandis que les signes “+” signalent les EPCI où le risque est moins présent par rapport aux autres EPCI de la région. Lorsqu’une case est vide, cela signifie que l’EPCI n’est ni une zone vulnérable ni une zone exemptée de risque. Le secret statistique (“ss”) protège la confidentialité des données individuelles utilisées pour produire des statistiques publiques, afin d’éviter toute identification d’individus ou de structures.

Exemple : La CA d’Hénin-Carvin fait partie des EPCI présentant une situation moins favorable concernant les parts de personnes de plus de 65 ans vivant hors ménage ordinaire et Personnes de plus de 65 ans peu ou pas diplômées anciennement ouvriers ou employés.



**ZOOM SUR LES DÉPARTEMENTS ET CERTAINS
TERRITOIRES SPÉCIFIQUES DES HAUTS-DE-FRANCE**

Synthèse accompagnant les fiches territoires

Définition de l'illettrisme

L'illettrisme désigne la situation d'une personne qui bien qu'ayant suivi une scolarisation en français, ne maîtrise pas suffisamment les compétences de base (lire, écrire, compter et compétence numérique de base) pour être autonome dans la vie quotidienne. Ce phénomène se distingue des situations de Français Langue étrangère et d'analphabétisme.

Etat des lieux

France entière : 10,5 % des 18-64 ans sont en fortes difficultés avec les compétences de base soit 3,7 millions de personnes

La région Hauts-de-France est plus impactée.

12,3 % des jeunes sont en fragilités de lecture et 5,1 % sont en situation d'illettrisme (contre 10,8 % et 4,4 % en France) : test JDC.

Objectifs de l'étude

Que ce soit pour prévenir ou agir contre l'illettrisme, il est nécessaire de se doter d'indicateurs de mesure et de données fines pour permettre aux acteurs des politiques publiques de l'éducation, de la formation et de l'insertion professionnelle de proposer des solutions répondant de façon adaptée aux besoins des personnes. Aujourd'hui les données disponibles en région datent de 2011 (enquête IVQ). L'enquête FLV réalisée en 2022, ne porte que sur des chiffres nationaux.

Il a donc été décidé, à titre expérimental, de caractériser les territoires à risque d'illettrisme en Hauts-de-France. Élaboré à partir d'indicateurs issus de l'agrégation de données publiques, cet outil permet de cartographier les territoires où les populations sont à risque afin d'y conduire des politiques publiques différenciées.

Equipe du projet

Le projet financé par la préfecture des Hauts-de-France, piloté par l'ANLCI, fournit deux outils finaux réalisés par l'Insee et le C2RP avec la transmission de données des services académiques et de France Travail.

- Une étude réalisée par l'Insee dont l'approche est détaillée ci-dessous
- Un dossier complémentaire pour la prise en main produit par le C2RP

Facteurs de risque

A partir des résultats nationaux de l'enquête FLV 2022, trois facteurs ont été déterminés comme facteurs à risque par l'étude Insee.

Facteur Principal :

- Niveau de diplôme, une vulnérabilité accrue pour les personnes peu ou pas diplômées

47 % des 18-64 ans sont peu ou pas diplômés dans la région contre 41 % au niveau national

Facteurs secondaires :

- Âge avancé : Les plus de 50 ans sont plus touchés toute chose égale par ailleurs lié au phénomène d'érosion des compétences.
- Début de scolarité à l'étranger

Typologie des territoires selon le profil des personnes peu ou pas diplômées

Une typologie a été construite pour mettre en regard les facteurs de risques avec la situation des peu ou pas diplômés sur les territoires, cela permet de mieux comprendre leur problématique



Profil 1

FRAGILITÉS ÉCONOMIQUES TRÈS MARQUÉES

Part élevée de chômeurs et d'inactifs et de « peu ou pas diplômés »



Profil 2

FRAGILITÉS ÉCONOMIQUES MODÉRÉES

Part élevée de chômeurs et d'inactifs et des « peu ou pas diplômés » moins fréquents que dans le profil 1



Profil 3

PROFIL MOYEN

Forte proportion de « peu ou pas diplômés », et présence marquée d'ouvriers et d'employés.



Profil 4

BONNE INSERTION DANS L'EMPLOI

Meilleure insertion dans l'emploi, mais avec une proportion notable de peu ou pas diplômés ».



Profil 5

SURREPRÉSENTATION DES EMPLOYÉS ET OUVRIERS

Taux d'emploi favorable avec une majorité d'employés et d'ouvriers



Profil 6

BONNE INSERTION ET EMPLOIS QUALIFIÉS

Bonne insertion et emplois plus qualifiés

Investigation par type de public et les réalités socio-économiques des territoires

Dans ce dossier complémentaire, des indicateurs pertinents par type de public potentiellement à risque d'illettrisme (nombre de demandeurs d'emploi « peu ou pas diplômés », nombre de NEETs, ...) ont été cartographiés afin d'identifier encore plus finement les territoires touchés. Des indicateurs tels que l'IPS (Indice de Position Sociale) et le taux de pauvreté ont également été cartographiés afin de mieux comprendre les réalités socio-économiques des différents EPCI. Enfin, les fiches synthétiques, disponibles pour des zones spécifiques comme les départements, le Bassin minier ou Creil, permettent de résumer les réalités locales pour faciliter la prise de décision.

Guide de lecture des fiches départementales et territoriales

Chaque fiche fournit une analyse détaillée des indicateurs clés liés aux niveaux de diplôme et aux fragilités économiques pour un département des Hauts-de-France ou pour certains territoires spécifiques (Creil Sud Oise, Sambre Avesnois Thiérache, Bassin Minier) afin :

- D'identifier les **territoires en difficulté** et leurs spécificités.
- De **cibler les interventions en fonction des besoins locaux**.
- De servir de support pour la **prise de décision**.

Ces fiches sont organisées en plusieurs sections permettant une lecture efficace et comparative des territoires :

- Une **fiche d'identité du territoire** qui permet de présenter un état des lieux du territoire à travers des indicateurs clés, d'identifier **les écarts entre le territoire et les moyennes nationale et régionale**
- **Deux cartographies des EPCI selon la part des 18-64 ans peu ou pas diplômés et cumulant les facteurs de risque, et selon leur typologie de profils** (extrait de l'étude Insee)
- **Une analyse de ces cartes** afin d'interpréter les résultats cartographiques
- **Un tableau récapitulatif des EPCI du territoire** afin de repérer **les EPCI cumulant les facteurs de risque et fragilités socio-économiques**, et d'orienter les décisions en fonction de ces situations locales.
- **Les enjeux** afin d'offrir des **pistes de réflexion pour lutter contre les risques d'illettrisme** du territoire

RISQUE D'ILLETTRISME

Zoom sur le département du Nord



Fiche d'identité

Territoire	Population des 18-64 ans	Effectif des peu ou pas diplômés de 18-64 ans	Part des personnes peu ou pas diplômées de 18-64 ans	Jeunes en situation d'illettrisme au test de la JDC en 2023	Part des personnes en emploi de 18-64 ans peu ou pas diplômées	Taux de chômage localisé au sens du BIT en 2020
France métropolitaine	38 045 200	15 523 300	40,7 %	4,4 %	35,2 %	7,8 %
Région Hauts-de-France	3 519 600	1 650 300	46,8 %	5,1 %	38,7 %	9,4 %
Département du Nord	1 553 300	662 900	42,5 %	4,7 %	34,3 %	9,9 %

Sources : Insee, recensement de la population 2020 et enquête emploi 2020 ; ministère des Armées -DSNJ, DEPP-MENJS, JDC 2023
 Traitement : C2RP

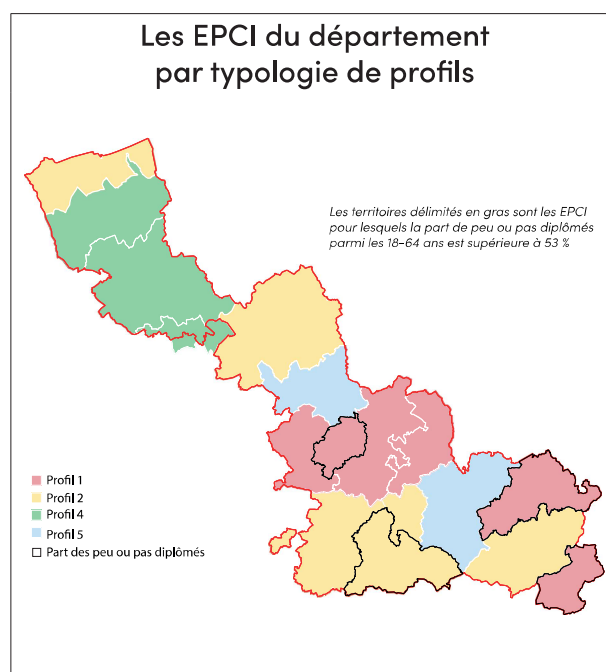
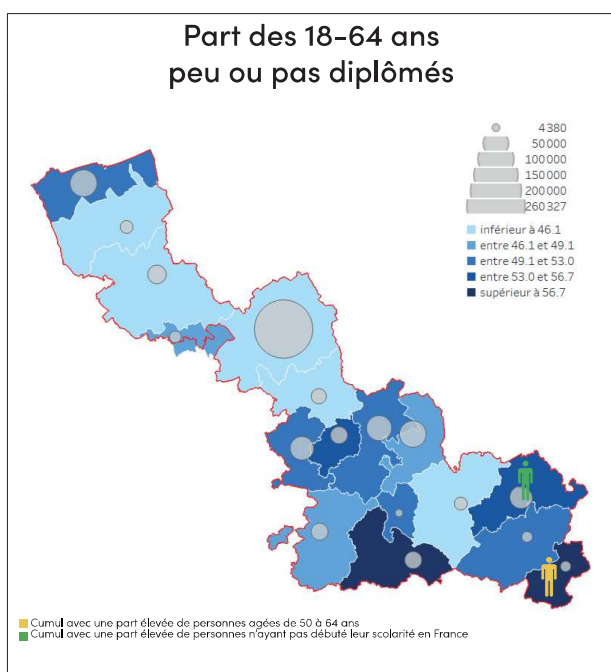

Analyse des 2 cartes

Dans le département du Nord, la part de personnes peu ou pas diplômées est particulièrement élevée dans quatre EPCI : la **CC Sud Avesnois***, où elle dépasse 60 %, la **CA du Caudrésis et du Catésis*** (58 %), ainsi que la **CA Maubeuge Val de Sambre*** et la **CC Cœur d'Ostrevent*** (54 % chacune). À l'inverse, la **Métropole Européenne de Lille**, bien que présentant un taux inférieur à la moyenne régionale, compte le plus grand nombre de personnes peu ou pas diplômées en raison de sa population importante. Ainsi les effectifs oscillent entre 260 300 (Métropole Européenne de Lille) et 4 400 personnes (CC du Pays Solesmois).

Certaines zones cumulent des risques supplémentaires. La CA Maubeuge Val de Sambre présente une forte proportion de personnes n'ayant pas débuté leur scolarité en France, tandis que la CC Sud Avesnois se caractérise par une part importante de personnes âgées de 50 à 64 ans.

Enfin, sur les 17 EPCI du département, **12 (soit 70 %) présentent des fragilités économiques marquées ou très marquées**, réparties équitablement entre les **profils 1 et 2**. Deux EPCI se démarquent par une meilleure insertion dans l'emploi (**profil 4**), tandis que deux autres affichent une surreprésentation des employés et ouvriers (**profil 5**). Aucun EPCI ne correspond au **profil 6**, caractérisé par une bonne insertion et des emplois plus qualifiés.

* Parmi les territoires les plus marqués au regard du taux de peu ou pas diplômés et des fragilités économiques

Les EPCI du département	Facteurs cumulatifs					Profils	Indicateurs supplémentaires		
	Personnes peu ou pas diplômées âgées de 18 à 64 ans			Part des personnes arrivées entre 7 et 15 ans	Part des 50-64 ans		Part des Neets 16-24 ans peu ou pas diplômés	Part des demandeurs d'emploi peu ou pas diplômés	Part des jeunes en situation d'illettrisme à la JDC en 2023
	%	effectif	+/-						
CA de Cambrai	47,2	22 000	+			2			
CA de la Porte du Hainaut	52,1	48 100			+	1			
CA Douaisis Agglo	48,8	42 400			+	1			
CA du Caudrésis et du Catésis	57,9	21 000	-		+	2		-	
CA Maubeuge Val de Sambre	53,9	38 600	-	-		1			
CA Valenciennes Métropole	46,8	53 800	+		+	1			
CC Cœur de l'Avesnois	52,4	8 800		+		2		-	
CC Cœur d'Ostrevent	53,9	22 100	-		+	1			
CC de Flandre Intérieure / CA Cœur de Flandre	43,9	26 500	+			4		+	
CC des Hauts de Flandre	43,8	13 500	+	+		4	+	+	
CC du Pays de Mormal	44,6	12 800	+			5		+	
CC du Pays Solesmois	51,7	4 400		ss	-	2		+	
CC du Sud Avesnois	61,1	8 300	-			1	-	-	
CC Flandre Lys	45,9	10 800	+			4	+	+	
CC Pévèle-Carembault	30,1	17 900	+			5	+	+	
CU de Dunkerque	49,2	55 400				2		+	
Métropole Européenne de Lille	35,0	260 300	+	-	+	2	+	+	

Exemple : La CA Maubeuge Val de Sambre compte 53,9 % de 18-64 ans peu ou pas diplômés, soit 38 600 personnes. Par ailleurs, elle cumule ce facteur avec un autre facteur de risque avec une part élevée de personnes arrivées entre 7 et 15 ans. Elle appartient au profil 1 (fragilités économiques très marquées, avec une part élevée de chômeurs et d'inactifs et de peu ou pas diplômés).

Note de lecture : Les signes «-» indiquent les EPCI présentant une situation défavorable par rapport à l'indicateur concerné, tandis que les signes «+» signalent les EPCI où le risque est moins présent par rapport aux autres EPCI de la région. Lorsqu'une case est vide, cela signifie que l'EPCI n'est ni une zone vulnérable ni une zone exemptée de risque. Le secret statistique («ss») protège la confidentialité des données individuelles utilisées pour produire des statistiques publiques, afin d'éviter toute identification d'individus ou de structures.

Enjeux sur les territoires

À première lecture, il apparaît que le département du Nord présente des indicateurs proches de la moyenne nationale. Notons cependant que le Nord regroupe à lui seul 44 % de la population des Hauts-de-France et concentre 40 % des effectifs des peu ou pas diplômés de la région. La part de ces personnes peu ou pas diplômés est particulièrement élevée dans quatre EPCI, marqués par de fortes fragilités économiques. Parmi eux, deux cumulent plusieurs facteurs de risques. Le département du Nord est également marqué par des indicateurs de pauvreté élevés et une forte concentration de quartiers prioritaires de la politique de la ville (QPV) où le risque d'illettrisme est plus élevé. Cependant, il possède un potentiel économique important. En effet, ces zones, marquées par des transitions économiques importantes, présentent des opportunités significatives, ce qui rend la formation et l'insertion professionnelle essentielles pour réduire les inégalités.

Face au risque d'illettrisme, les principaux enjeux sont :

- Plusieurs points de vigilance, dont un principal : bien que la situation semble plus favorable dans la Métropole Européenne de Lille (MEL), qui affiche une faible proportion de personnes peu ou pas diplômées, elle regroupe néanmoins l'effectif le plus élevé des personnes peu ou pas diplômés. Dans cette métropole comme dans celles équivalentes, la situation des populations est très hétérogène avec des grandes poches de pauvreté. La situation est aggravée par la présence d'un nombre important de personnes n'ayant pas débuté leur scolarité en France, un facteur supplémentaire accentuant le risque d'illettrisme.
- Il est nécessaire de renforcer les dispositifs de lutte contre l'illettrisme dans les territoires en pleine mutation qui disposent d'un potentiel de reconversion économique et requièrent une main-d'œuvre formée et qualifiée. Ces territoires concentrent une part importante de publics peu ou pas diplômés, où les populations en difficulté peinent à s'adapter aux évolutions du marché du travail, notamment dans le bassin minier, le Dunkerquois et la Sambre-Avesnois-Thiérache.
- Un besoin d'intervention spécifique dans les quartiers prioritaires de la politique de la ville (QPV), où les enjeux de formation et d'insertion sont particulièrement prégnants.

Pour aller plus loin

- Le site de l'ANLCI (www.anlci.gouv.fr)
- L'étude «Insee Analyses n°190 Facteurs de risque au regard de l'illettrisme. Près d'un adulte sur deux peu ou pas diplômé dans les Hauts-de-France» (<https://www.insee.fr/fr/statistiques/8383240>)
- Le dossier du C2RP (www.c2rp.fr/dossier/la-lutte-contre-lillettrisme)

Contact

Sabrina VIDAL
 Coordonnatrice régionale
 Préfecture de région des Hauts-de-France - SGAR
 E-mail : hautsdefrance@anlci.gouv.fr
 Tél. : 06 64 12 49 37

RISQUE D'ILLETTRISME

Zoom sur le département du Pas-de-Calais



Fiche d'identité

Territoire	Population des 18-64 ans	Effectif des peu ou pas diplômés de 18-64 ans	Part des personnes peu ou pas diplômées de 18-64 ans	Jeunes en situation d'illettrisme au test de la JDC en 2023	Part des personnes en emploi de 18-64 ans peu ou pas diplômées	Taux de chômage localisé au sens du BIT en 2020
France métropolitaine	38 045 200	15 523 300	40,7 %	4,4 %	35,2 %	7,8 %
Région Hauts-de-France	3 519 600	1 650 300	46,8 %	5,1 %	38,7 %	9,4 %
Département du Pas-de-Calais	845 200	424 800	42,5 %	5,5 %	40,7 %	9,0 %

Sources : Insee, recensement de la population 2020 et enquête emploi 2020 ; ministère des Armées –DSNJ, DEPP-MENJS, JDC 2023
 Traitement : C2RP

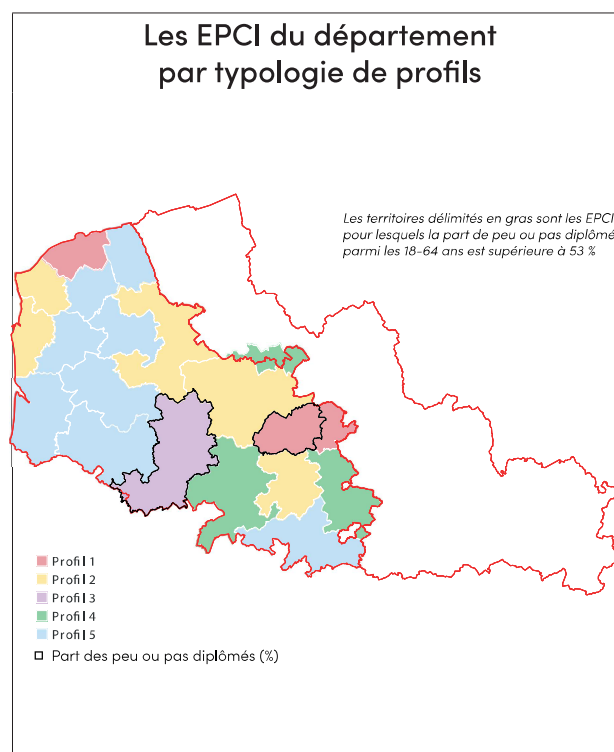
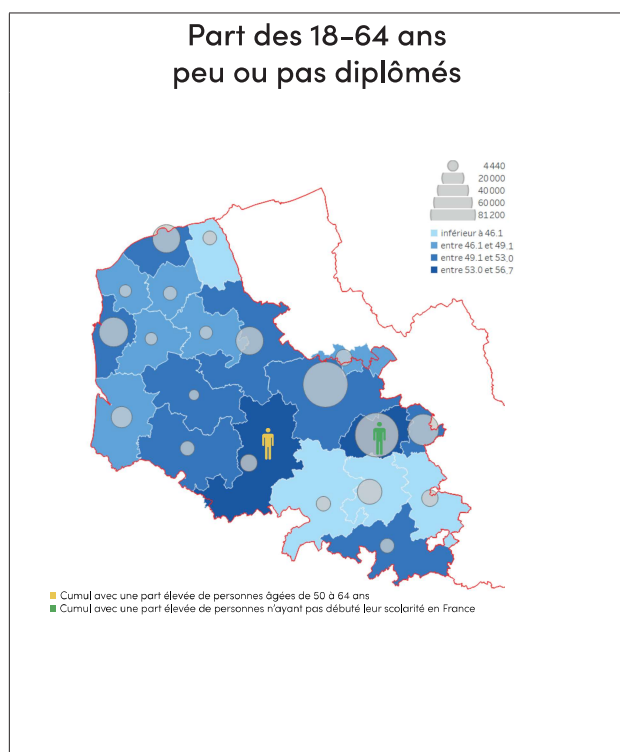

Analyse des 2 cartes

Dans le Pas-de-Calais, deux EPCI se distinguent par une proportion de personnes peu ou pas diplômées supérieure à 53 % : la CC du Ternois (56 %) et la **CA de Lens – Liévin*** (54 %). Ces territoires cumulent également des risques supplémentaires : la CA de Lens – Liévin compte une part importante de personnes n'ayant pas débuté leur scolarité en France, tandis que la CC du Ternois présente une proportion élevée de personnes âgées de 50 à 64 ans. Les effectifs de 18-64 ans peu ou pas diplômés oscillent entre 81 200 (CA de Béthune-Bruay, Artois-Lys Romane) et 6 100 personnes (CC de la Terre des Deux Caps).

Sur les 19 EPCI du département, les profils socio-économiques des peu ou pas diplômés mettent en lumière des fragilités importantes. Trois EPCI (16 %) relèvent du **profil 1** (fragilités économiques très marquées), cinq EPCI (26 %) du **profil 2** (fragilités économiques marquées), et huit EPCI (42 %) du **profil 5** (surreprésentation des employés et des ouvriers). Deux EPCI affichent une meilleure insertion dans l'emploi (profil 4), et un seul correspond au **profil 3** (profil moyen). Aucun EPCI du département n'appartient au profil 6, caractérisé par une bonne insertion et des emplois plus qualifiés.

* Parmi les territoires les plus marqués au regard du taux de peu ou pas diplômés et des fragilités économiques

Les EPCI du département	Facteurs cumulatifs					Profils	Indicateurs supplémentaires		
	Personnes peu ou pas diplômées âgées de 18 à 64 ans			Part des personnes arrivées entre 7 et 15 ans	Part des 50-64 ans		Part des Neets 16-24 ans peu ou pas diplômés	Part des demandeurs d'emploi peu ou pas diplômés	Part des jeunes en situation d'illettrisme à la JDC en 2023
	%	effectif	+/-						
CA de Béthune-Bruay, Artois-Lys Romane	50,1	81 200		+	+	2			
CA de Lens - Liévin	54,2	76 600	-		+	1			
CA des Deux Baies en Montreuillois	48,8	17 700			-	5	+	+	+
CA d'Hénin-Carvin	52,2	38 500			+	1			
CA du Boulonnais	52,3	34 200				2	-		
CA du Pays de Saint-Omer	50,6	31 200				2			
CA Grand Calais Terres et Mers	51,7	31 100			+	1			+
CC de Desvres-Samer	48,0	6 400		ss		5	+	+	+
CC de la Région d'Audruicq	45,6	7 600	+	+		5	+	+	+
CC de la Terre des Deux Caps	47,6	6 100	+	ss		2	+	+	+
CC des 7 Vallées	52,5	8 400		ss	-	5			-
CC des Campagnes de l'Artois	43,8	8 400	+	+		4	+	+	
CC du Haut Pays du Montreuillois	50,7	4 400		ss		5	+		
CC du Pays de Lumbres	48,7	6 900		ss		5	+	+	+
CC du Sud-Artois	52,6	8 400		+		5	+		+
CC du Ternois	56,0	11 600	-	+	-	3			
CC Osartis Marquion	43,1	10 800	+	+		4	+	+	+
CC Pays d'Opale	48,3	7 200		ss		5	+		+
CU d'Arras	37,4	24 500	+		+	2		+	+
CC Flandre Lys*	45,9	10 800	+			4	+	+	+

* La CC Flandre Lys est citée car présente partiellement sur le département du Pas-de-Calais à travers les communes de Fleurbaix, Laventie, Lestrem et Sailly-sur-la-Lys.

Exemple : La CC du Ternois compte 56,0% de 18-64 ans peu ou pas diplômés, soit 11 600 personnes. Par ailleurs, elle cumule ce facteur avec un autre facteur de risque avec une part élevée de personnes âgées de 50 à 64 ans. Elle appartient au profil 3 (profil moyen, avec davantage d'ouvriers et une plus forte proportion de peu ou pas diplômés qu'en région).

Note de lecture : Les signes «-» indiquent les EPCI présentant une situation défavorable par rapport à l'indicateur concerné, tandis que les signes «+» signalent les EPCI où le risque est moins présent par rapport aux autres EPCI de la région. Lorsqu'une case est vide, cela signifie que l'EPCI n'est ni une zone vulnérable ni une zone exemptée de risque. Le secret statistique («ss») protège la confidentialité des données individuelles utilisées pour produire des statistiques publiques, afin d'éviter toute identification d'individus ou de structures.

Enjeux sur les territoires

Le département du Pas-de-Calais présente un taux de personnes peu ou pas diplômées supérieur de 10 points à la moyenne hexagonale, supérieur également à la moyenne régionale.

Parmi les 19 EPCI du territoire, 2 se distinguent par un cumul de facteurs de risques. Le territoire révèle un contraste marqué entre deux dynamiques principales : des fragilités économiques prononcées sur le bassin minier et littoral où le retour à l'emploi des personnes peu ou pas diplômées reste difficile et une insertion professionnelle plus favorable en zone rurale des personnes peu ou pas diplômées, exerçant principalement des postes d'ouvriers et d'employés.

Face au risque d'illettrisme, l'enjeu est d'établir une stratégie d'accompagnement différenciée et adaptée aux spécificités des publics de chaque territoire par :

- un accès ouvert à la formation pour améliorer la maîtrise des compétences de base
- un appui aux entreprises du territoire pour mettre en œuvre des actions de lutte contre l'illettrisme.

Pour aller plus loin

- Le site de l'ANLCI (www.anlci.gouv.fr)
- L'étude «Insee Analyses n°190 Facteurs de risque au regard de l'illettrisme. Près d'un adulte sur deux peu ou pas diplômé dans les Hauts-de-France (<https://www.insee.fr/fr/statistiques/8383240>)
- Le dossier du C2RP (www.c2rp.fr/dossier/la-lutte-contre-lillettrisme)

Contact

Sabrina VIDAL
Coordonnatrice régionale
Préfecture de région des Hauts-de-France - SGAR
E-mail : hautsdefrance@anlci.gouv.fr
Tél. : 06 64 12 49 37

RISQUE D'ILLETTRISME

Zoom sur le département de la Somme



Fiche d'identité

Territoire	Population des 18-64 ans	Effectif des peu ou pas diplômés de 18-64 ans	Part des personnes peu ou pas diplômées de 18-64 ans	Jeunes en situation d'illettrisme au test de la JDC en 2023	Part des personnes en emploi de 18-64 ans peu ou pas diplômées	Taux de chômage localisé au sens du BIT en 2020
France métropolitaine	38 045 200	15 523 300	40,7 %	4,4 %	35,2 %	7,8 %
Région Hauts-de-France	3 519 600	1 650 300	46,8 %	5,1 %	38,7 %	9,4 %
Département de la Somme	333 600	161 600	48,4 %	5,6 %	40,7 %	9,3 %

Sources : Insee, recensement de la population 2020 et enquête emploi 2020 ; ministère des Armées -DSNJ, DEPP-MENJS, JDC 2023
 Traitement : C2RP

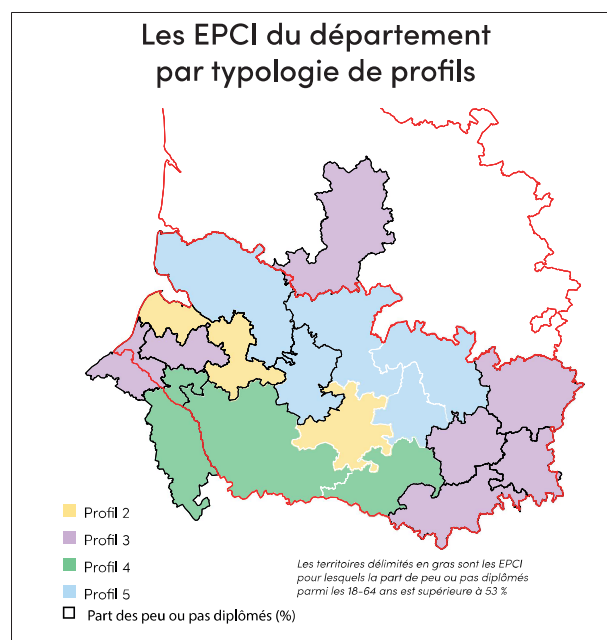
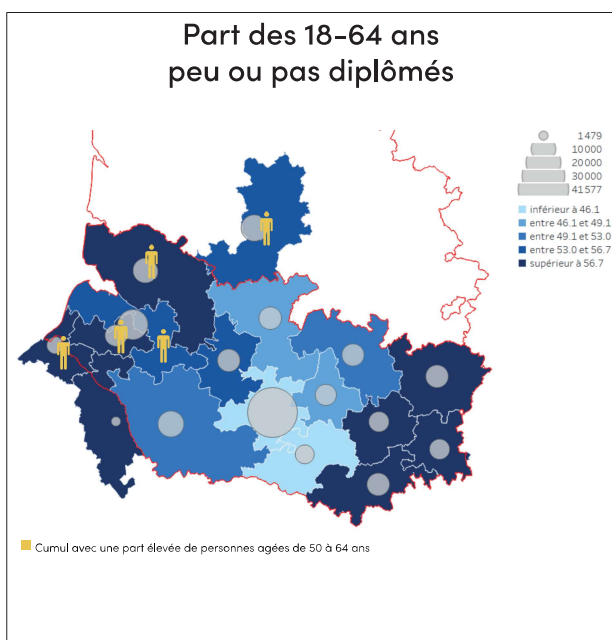

Analyse des 2 cartes

Dans le département de la Somme, dix EPCI se distinguent par une proportion particulièrement élevée de personnes peu ou pas diplômées, dépassant 53 %. La CC des Villes Sœurs affiche le taux le plus élevé avec 65 %, suivie par la CC du Vimeu et la CC Terre de Picardie (61 % chacune), la CC Interrégionale Aumale - Blangy-sur-Bresle (60,5 %), la CC de l'Est de la Somme et la CC du Grand Roye (60 % chacune), la CC Ponthieu-Marquenterre et la CC de la Haute Somme (57 % chacune), la **CA de la Baie de Somme*** (56 %) et enfin la CC Nièvre et Somme (53 %). Cela correspond à des effectifs oscillant entre 41 600 (CA Amiens Métropole) et 1 500 personnes (CC Interrégionale Aumale - Blangy-sur-Bresle).

Certains cumulent également des risques supplémentaires, notamment **une part importante de personnes âgées de 50 à 64 ans**. Cette caractéristique est particulièrement marquée dans la CA de la Baie de Somme*, la CC de la Haute Somme, de l'Est de la Somme, la CC Ponthieu-Marquenterre, la CC Interrégionale Aumale - Blangy-sur-Bresle, la CC du Vimeu et la CC des Villes Sœurs.

Sur les 16 EPCI de la Somme, les profils socio-économiques des peu ou pas diplômés mettent en évidence des disparités : Deux EPCI (13 %) appartiennent au **profil 2** (fragilités économiques marquées), six (33 %) relèvent du **profil 3** (profil moyen), trois (19 %) correspondent au **profil 4** (meilleure insertion dans l'emploi), et cinq (31 %) se caractérisent par une surreprésentation des employés et des ouvriers (**profil 5**). Aucun EPCI du département n'appartient au **profil 6** (bonne insertion et emplois plus qualifiés).

* Parmi les territoires les plus marqués au regard du taux de peu ou pas diplômés et des fragilités économiques

Les EPCI du département	Facteurs cumulatifs					Profils	Indicateurs supplémentaires		
	Personnes peu ou pas diplômées âgées de 18 à 64 ans			Part des personnes arrivées entre 7 et 15 ans	Part des 50-64 ans		Part des Neets 16-24 ans peu ou pas diplômés	Part des demandeurs d'emploi peu ou pas diplômés	Part des jeunes en situation d'illettrisme à la JDC en 2023
	%	effectif	+/-						
CA Amiens Métropole	35,4	41 600	+	-	+	2	+	+	
CA de la Baie de Somme	55,8	15 100	-		-	2	-	-	
CC Avre Luce Noye	46,0	6 000	+	+	+	4	-		+
CC de la Haute Somme (Combles - Péronne - Roisel)	56,8	8 400	-			3	-	-	
CC de l'Est de la Somme	60,3	6 800	-		-	3	-	-	-
CC des Villes Sœurs	64,6	4 700	-	ss	-	3	-	-	+
CC du Grand Roye	59,8	8 800	-			3	-	-	
CC du Pays du Coquelicot	51,3	8 300				5			
CC du Territoire Nord Picardie	48,5	8 600			-	5	-		
CC du Val de Somme	47,9	7 500		+		5		+	+
CC du Vimeu	61,1	7 700	-	ss	-	3	-	-	-
CC Interrégionale Aumale - Blangy-sur-Bresle	60,5	1 500	-	ss	-	4	-	-	ss
CC Nièvre et Somme	53,1	8 500	-			5		-	
CC Ponthieu-Marquenterre	57,1	10 200	-	+	-	5			
CC Somme Sud-Ouest	52,6	11 400		+		4	-		+
CC Terre de Picardie	60,7	6 600	-		+	3	-	-	+
CC du Ternois*	56,0	11 600	-	+	-	3			

* La CC du Ternois est citée car présente très partiellement sur le département de la Somme à travers la commune de Vitz-sur-Authie (135 habitants).

Exemple : La CA de la Baie de Somme compte 55,8 % de 18-64 ans peu ou pas diplômés, soit 15 100 personnes. Par ailleurs, elle cumule ce facteur avec un autre facteur de risque avec une part élevée de personnes âgées de 50 à 64 ans. Elle appartient au profil 2 (fragilités économiques marquées, avec une part élevée de chômeurs et d'inactifs). On notera par ailleurs une part importante de Neets de 16 à 24 ans et de demandeurs d'emploi peu ou pas diplômés.

Note de lecture : Les signes «-» indiquent les EPCI présentant une situation défavorable par rapport à l'indicateur concerné, tandis que les signes «+» signalent les EPCI où le risque est moins présent par rapport aux autres EPCI de la région. Lorsqu'une case est vide, cela signifie que l'EPCI n'est ni une zone vulnérable ni une zone exemptée de risque. Le secret statistique («ss») protège la confidentialité des données individuelles utilisées pour produire des statistiques publiques, afin d'éviter toute identification d'individus ou de structures.

Enjeux sur les territoires

Le département de la Somme présente un taux plus important (que la moyenne en France hexagonale) de jeunes identifiés lors de la JDC en situation d'illettrisme et une part de peu ou pas diplômés supérieure à la moyenne nationale de près de 8 points. Parmi les 16 EPCI du département, 10 se distinguent par une part élevée de personnes peu ou pas diplômés (plus de 53 %), dont 5 dépassent 60 %.

En outre, cinq de ces EPCI cumulent un facteur supplémentaire face au risque d'illettrisme : une part importante de personnes âgées de 50 à 64 ans.

Le département de la Somme se caractérise principalement par des EPCI ruraux, marqués par un taux de chômage de très longue durée élevé, notamment chez les demandeurs d'emploi de plus de 50 ans et une part importante de peu ou pas diplômés parmi les personnes en emploi.

Face au risque d'illettrisme, les principaux enjeux sont :

- L'accès et le maintien dans l'emploi des seniors peu ou pas qualifiés représentent un enjeu majeur. Cette problématique concerne particulièrement les personnes issues des catégories socioprofessionnelles d'ouvriers et d'employés.
- Même si la situation paraît plus favorable à Amiens Métropole, il est important de noter que cet EPCI regroupe l'effectif de personnes peu ou pas diplômées le plus élevé du département. Une part plus importante de personnes n'ont pas commencé leur scolarité en France : facteur supplémentaire accentuant le risque d'illettrisme.

Pour aller plus loin

- Le site de l'ANLCI (www.anlci.gouv.fr)
- L'étude «Insee Analyses n°190 Facteurs de risque au regard de l'illettrisme. Près d'un adulte sur deux peu ou pas diplômé dans les Hauts-de-France (<https://www.insee.fr/fr/statistiques/8383240>)
- Le dossier du C2RP (www.c2rp.fr/dossier/la-lutte-contre-lillettrisme)

Contact

Sabrina VIDAL
 Coordinatrice régionale
 Préfecture de région des Hauts-de-France - SGAR
 E-mail : hautsdefrance@anlci.gouv.fr
 Tél. : 06 64 12 49 37

RISQUE D'ILLETTRISME

Zoom sur le département de l'Oise



Fiche d'identité

Territoire	Population des 18-64 ans	Effectif des peu ou pas diplômés de 18-64 ans	Part des personnes peu ou pas diplômées de 18-64 ans	Jeunes en situation d'illettrisme au test de la JDC en 2023	Part des personnes en emploi de 18-64 ans peu ou pas diplômées	Taux de chômage localisé au sens du BIT en 2020
France métropolitaine	38 045 200	15 523 300	40,7 %	4,4 %	35,2 %	7,8 %
Région Hauts-de-France	3 519 600	1 650 300	46,8 %	5,1 %	38,7 %	9,4 %
Département de l'Oise	487 600	233 800	47,8 %	4,6 %	41,4 %	8,0 %

Sources : Insee, recensement de la population 2020 et enquête emploi 2020 ; ministère des Armées -DSNJ, DEPP-MENJS, JDC 2023
 Traitement : C2RP

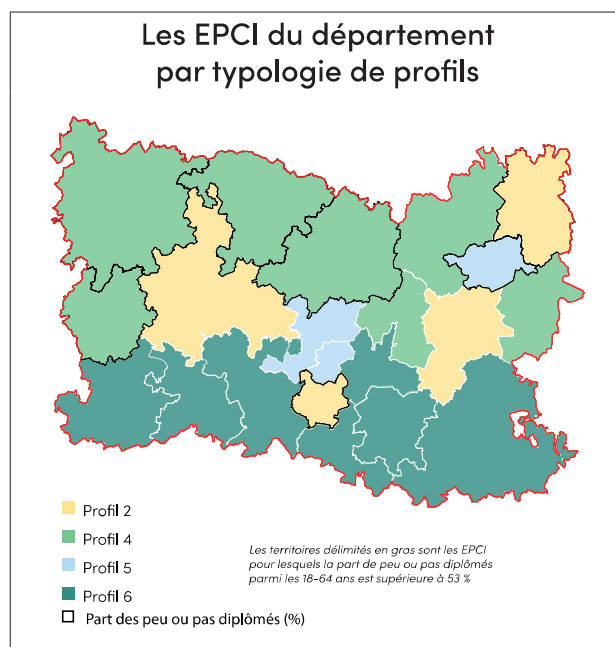
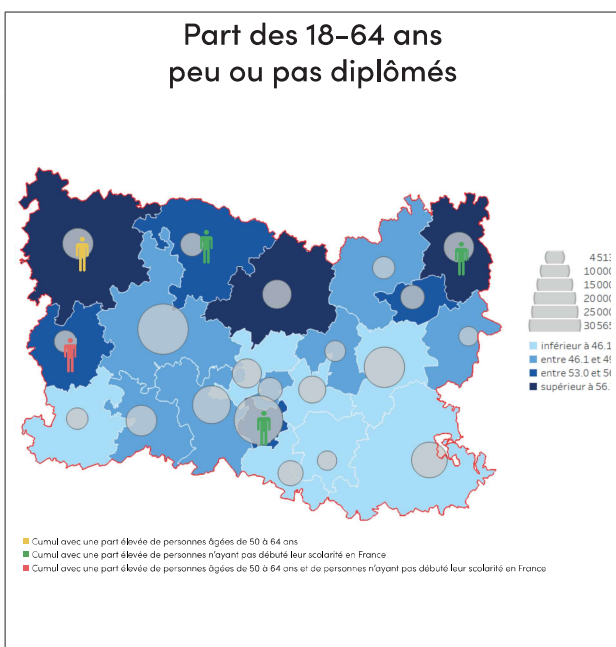

Analyse des 2 cartes

Dans le département de l'Oise, six EPCI présentent une proportion élevée de personnes peu ou pas diplômées, dépassant 53 %. La CC de la Picardie Verte affiche le taux le plus élevé (60,5 %), suivie par la CC du **Pays Noyonnais*** (58,5 %), la CC du Plateau Picard (57 %), la CC du Pays de Bray (56 %), la **CA Creil Sud Oise*** (55 %) et la CC de l'Oise Picarde (54 %). Cela correspond à des effectifs oscillant entre 30 600 (CA du Beauvaisis) et 4 500 personnes (CC des Lisières de l'Oise et CC Senlis Sud Oise).

Certains d'entre eux cumulent également des risques supplémentaires. La CC de l'Oise Picarde, la CA Creil Sud Oise, la CC du Pays de Bray et la CC du Pays Noyonnais se caractérisent par **une part importante de personnes n'ayant pas débuté leur scolarité en France**. La CC du Pays de Bray combine cette vulnérabilité avec une proportion élevée de personnes âgées de 50 à 64 ans, tout comme la CC de la Picardie Verte, où cette tranche d'âge est également surreprésentée.

Sur les 21 EPCI du département, les profils socio-économiques des peu ou pas diplômés reflètent des situations variées. Quatre EPCI (19 %) correspondent au **profil 2** (fragilités économiques marquées), sept (33 %) au **profil 4** (meilleure insertion dans l'emploi), trois (14 %) au **profil 5** (surreprésentation des employés et ouvriers) et sept (33 %) au **profil 6** (bonne insertion et emplois plus qualifiés).

* Parmi les territoires les plus marqués au regard du taux de peu ou pas diplômés et des fragilités économiques

Les EPCI du département	Facteurs cumulatifs					Profils	Indicateurs supplémentaires		
	Personnes peu ou pas diplômées âgées de 18 à 64 ans			Part des personnes arrivées entre 7 et 15 ans	Part des 50-64 ans		Part des Neets 16-24 ans peu ou pas diplômés	Part des demandeurs d'emploi peu ou pas diplômés	Part des jeunes en situation d'illettrisme à la JDC en 2023
	%	effectif	+/-						
CA Creil Sud Oise	55,0	28 500	-	-	+	2			-
CA de la Région de Compiègne et de la Basse Automne	39,0	19 700	+	-	+	2	-	+	
CA du Beauvaisis	49,0	30 600		-	+	2	-		
CC de la Picardie Verte	60,5	11 300	-	+		4		-	+
CC de la Plaine d'Estrées	47,0	5 200	+	-		4		+	+
CC de l'Aire Cantilienne	28,6	7 600	+	-		6	+	+	ss
CC de l'Oise Picarde	53,9	6 600	-			4		-	+
CC des Deux Vallées	52,7	6 900	-	-	-	5	+		-
CC des Lisières de l'Oise	48,2	4 500		-		4	+	+	+
CC des Pays d'Oise et d'Halatte	42,9	8 800	+	-		6	+	+	+
CC des Sablons	48,0	11 100		-	+	6	+	+	-
CC du Clermontois	45,1	10 200	+	-		5	-	+	+
CC du Liancourtois	48,9	7 000		-	+	5	+	+	+
CC du Pays de Bray	55,9	5 900	-		-	4	+		+
CC du Pays de Valois	45,4	15 300	+	-	+	6	+	+	+
CC du Pays des Sources	47,4	6 100	+			4		+	+
CC du Pays Noyonnais	58,4	11 000	-	-		2			-
CC du Plateau Picard	56,8	10 100	-		+	4	-	-	
CC du Vexin-Thelle	45,8	5 500	+	-		6	+	+	
CC Senlis Sud Oise	31,2	4 500	+	-		6	+	+	+
CC Thelloise	46,6	17 300	+	-		6	+	+	+

Exemple : La CA Creil Sud Oise compte 55,0 % de 18-64 ans peu ou pas diplômés, soit 28 500 personnes. Par ailleurs, elle cumule ce facteur avec un autre facteur de risque avec une part élevée de personnes arrivées entre 7 et 15 ans. Elle appartient au profil 2 (fragilités économiques marquées, avec une part élevée de chômeurs et d'inactifs). On notera par ailleurs un illettrisme chez les jeunes supérieur à 8,0 %.

Note de lecture : Les signes «-» indiquent les EPCI présentant une situation défavorable par rapport à l'indicateur concerné, tandis que les signes «+» signalent les EPCI où le risque est moins présent par rapport aux autres EPCI de la région. Lorsqu'une case est vide, cela signifie que l'EPCI n'est ni une zone vulnérable ni une zone exemptée de risque. Le secret statistique («ss») protège la confidentialité des données individuelles utilisées pour produire des statistiques publiques, afin d'éviter toute identification d'individus ou de structures.

Enjeux sur les territoires

Le département de l'Oise est positionné de façon légèrement positive par rapport au reste du territoire pour ce qui concerne les facteurs de risque d'illettrisme mais il semble important de noter que la part des peu ou pas diplômés est de 7 points supérieure à la moyenne hexagonale. Le territoire se distingue par une bonne insertion professionnelle des peu ou pas diplômés dans tout le territoire. Toutefois, parmi les 21 EPCI du département, 5 se distinguent par un cumul de facteurs de risques, à savoir une présence accrue de personnes peu ou pas diplômées et une part élevée de personnes n'ayant pas débuté leur scolarité en France.

Face au risque d'illettrisme, les principaux enjeux sont :

- 5 EPCI doivent bénéficier d'un travail accru de repérage et d'accompagnement local renforcé.
- Un autre défi majeur concerne le maintien en emploi des personnes les moins diplômées, notamment les ouvriers et employés en seconde partie de carrière. Ce public est particulièrement exposé au risque d'usure professionnelle, de licenciement économique et de reconversion difficile.

Pour aller plus loin

- Le site de l'ANLCL (www.anlcl.gouv.fr)
- L'étude «Insee Analyses n°190 Facteurs de risque au regard de l'illettrisme. Près d'un adulte sur deux peu ou pas diplômé dans les Hauts-de-France (https://www.insee.fr/fr/statistiques/8383240)
- Le dossier du C2RP (www.c2rp.fr/dossier/la-lutte-contre-lillettrisme)

Contact

Sabrina VIDAL
 Coordonnatrice régionale
 Préfecture de région des Hauts-de-France – SGAR
 E-mail : hautsdefrance@anlcl.gouv.fr
 Tél. : 06 64 12 49 37

RISQUE D'ILLETTRISME

Zoom sur le département de l'Aisne



Fiche d'identité

Territoire	Population des 18-64 ans	Effectif des peu ou pas diplômés de 18-64 ans	Part des personnes peu ou pas diplômées de 18-64 ans	Jeunes en situation d'illettrisme au test de la JDC en 2023	Part des personnes en emploi de 18-64 ans peu ou pas diplômées	Taux de chômage localisé au sens du BIT en 2020
France métropolitaine	38 045 200	15 523 300	40,7 %	4,4 %	35,2 %	7,8 %
Région Hauts-de-France	3 519 600	1 650 300	46,8 %	5,1 %	38,7 %	9,4 %
Département de l'Aisne	299 900	167 200	55,7 %	7,8 %	47,3 %	10,9 %

Sources : Insee, recensement de la population 2020 et enquête emploi 2020 ; ministère des Armées –DSNJ, DEPP-MENJS, JDC 2023
 Traitement : C2RP

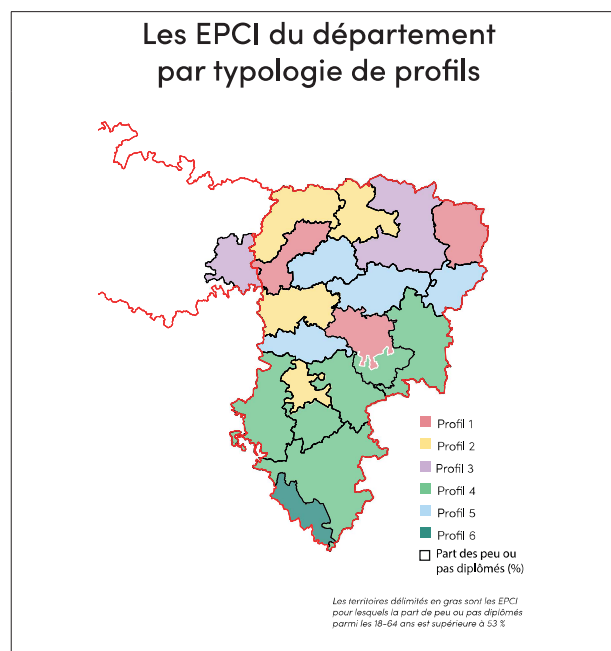
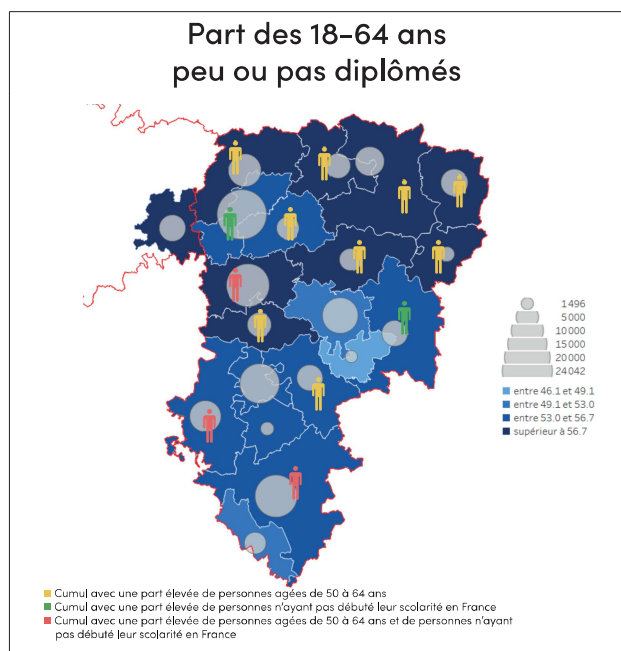

Analyse des 2 cartes

Dans le département de l'Aisne, seize EPCI affichent une proportion de personnes peu ou pas diplômées supérieure à 53 %. La **CC Thiérache Sambre et Oise** se distingue avec un taux particulièrement élevé de 66 %, suivie par la CC des Trois Rivières (62 %), et la CC des Portes de la Thiérache (59 %). Cela correspond à des effectifs oscillant entre 24 000 (CA du Saint-Quentinois) et 1 500 personnes (CC du Chemin des Dames).

Certains cumulent par ailleurs des risques supplémentaires. Ainsi, la **CA du Saint-Quentinois** et la CC de la Champagne Picarde se caractérisent par une part importante de personnes n'ayant pas débuté leur scolarité en France. D'autres EPCI, tels que la CC Thiérache Sambre et Oise, la CC des Trois Rivières, la CC des Portes de la Thiérache présentent une proportion élevée de personnes âgées de 50 à 64 ans. Dans certains cas, comme pour la CC Retz-en-Valois, la CA de la Région de Château-Thierry, la CC Picardie des Châteaux ou la CA Chauny-Tergnier-La Fère, ces deux vulnérabilités se cumulent.

Sur les 19 EPCI du département, les profils socio-économiques des peu ou pas diplômés montrent une diversité de situations. Trois EPCI (16 %) présentent des fragilités économiques très marquées (**profil 1**), tandis que quatre autres (21 %) relèvent du **profil 2**, caractérisé par des fragilités économiques marquées. Un EPCI affiche un profil moyen (**profil 3**) et six se démarquent par une meilleure insertion dans l'emploi (**profil 4**). Quatre EPCI se distinguent par une surreprésentation des employés et des ouvriers (profil 5), tandis qu'un seul EPCI correspond au **profil 6**, associant une bonne insertion et des emplois plus qualifiés.

* Parmi les territoires les plus marqués au regard du taux de peu ou pas diplômés et des fragilités économiques

Les EPCI du département	Facteurs cumulatifs					Profils	Indicateurs supplémentaires		
	Personnes peu ou pas diplômées âgées de 18 à 64 ans			Part des personnes arrivées entre 7 et 15 ans	Part des 50-64 ans		Part des Neets 16-24 ans peu ou pas diplômés	Part des demandeurs d'emploi peu ou pas diplômés	Part des jeunes en situation d'illettrisme à la JDC en 2023
	%	effectif	+/-						
CA Chauny-Tergnier-La Fère	56,8	18 000	-			2	-	-	-
CA de la Région de Château-Thierry	55,7	17 400	-	-		4	-		
CA du Pays de Laon	51,6	12 500				1	-	-	-
CA du Saint-Quentinois	53,2	24 000	-		+	1	-	-	-
CA GrandSaisons Agglomération	52,5	15 400	-	-		2		-	-
CC de la Champagne Picarde	53,9	6 500	-			4	-		
CC de la Thiérache du Centre	57,6	8 300	-	+	-	3	-	-	
CC des Portes de la Thiérache	59,4	2 100	-	ss	-	5		-	-
CC des Trois Rivières	62,3	7 100	-		-	1	-	-	-
CC du Canton de Charly-sur-Marne	52,7	4 700				6	+		
CC du Canton d'Oulchy-le-Château	53,7	1 700	-	ss	+	4	-		ss
CC du Chemin des Dames	49,0	1 500		ss		4			-
CC du Pays de la Serre	58,1	4 700	-		-	5	-	-	-
CC du Pays du Vermandois	58,6	10 500	-			2	-	-	
CC du Val de l'Aisne	55,1	6 600	-		-	4	+		-
CC du Val de l'Oise	54,7	4 900	-		-	5		-	-
CC Picardie des Châteaux	56,5	5 600	-		-	5		-	
CC Retz-en-Valois	54,7	9 600	-	-		4	-		-
CC Thiérache Sambre et Oise	66,1	6 000	-	ss	-	2	-	-	-
CC de l'Est de la Somme*	60,3	6 800	-		-	3	-	-	-

* La CC de l'Est de la Somme est citée car présente très partiellement dans le département de l'Aisne à travers la commune de Pithon (moins de 80 habitants).

Exemple : La CC Thiérache Sambre et Oise compte 66,1 % de 18-64 ans peu ou pas diplômés, soit 6 000 personnes. Par ailleurs, elle cumule ce facteur avec un autre facteur de risque avec une part élevée de personnes âgées de 50 à 64 ans. Elle appartient au profil 2 (fragilités économiques marquées, avec une part élevée de chômeurs et d'inactifs). On notera par ailleurs une part importante de Neets de 16 à 24 ans et de demandeurs d'emploi peu ou pas diplômés, ainsi qu'un illettrisme chez les jeunes supérieur à 8,0 %.

Note de lecture : Les signes «-» indiquent les EPCI présentant une situation défavorable par rapport à l'indicateur concerné, tandis que les signes «+» signalent les EPCI où le risque est moins présent par rapport aux autres EPCI de la région. Lorsqu'une case est vide, cela signifie que l'EPCI n'est ni une zone vulnérable ni une zone exemptée de risque. Le secret statistique («ss») protège la confidentialité des données individuelles utilisées pour produire des statistiques publiques, afin d'éviter toute identification d'individus ou de structures.

Jeux sur les territoires

Ce département est le plus touché de la région par le risque d'illettrisme. Sur les 19 EPCI, 16 affichent une proportion de personnes peu ou pas diplômées supérieure à 53 %. De plus, 15 de ces EPCI cumulent plusieurs facteurs, ce qui accentue les risques liés à l'illettrisme. Il concentre également les parts les plus élevées de la région pour les NEET, les jeunes identifiés en grande difficulté de lecture au test de la JDC en 2023 et les demandeurs d'emploi peu ou pas diplômés.

C'est un territoire aux dynamiques contrastées. Au nord du département la situation des peu ou pas diplômés est particulièrement disparate. De fortes fragilités économiques se manifestent, accompagnées d'une surreprésentation des personnes peu ou pas diplômées occupant des emplois d'ouvriers ou d'employés. Au sud du département, plus rural, la situation est plus homogène, avec une meilleure insertion des personnes peu ou pas diplômées dans l'emploi.

Face au risque d'illettrisme accru, il convient d'intervenir à tous les stades de la vie, en agissant sur trois leviers clés : l'éducation, la formation et l'emploi. Une approche globale qui vise à prévenir et à réduire durablement les situations d'illettrisme sur l'ensemble du territoire tout en renforçant l'inclusion sociale et professionnelle.

Pour aller plus loin

- Le site de l'ANLCI (www.anlci.gouv.fr)
- L'étude «Insee Analyses n°190 Facteurs de risque au regard de l'illettrisme. Près d'un adulte sur deux peu ou pas diplômé dans les Hauts-de-France (<https://www.insee.fr/fr/statistiques/8383240>)
- Le dossier du C2RP (www.c2rp.fr/dossier/la-lutte-contre-lillettrisme)

Contact

Sabrina VIDAL
Coordonnatrice régionale
Préfecture de région des Hauts-de-France – SGAR
E-mail : hautsdefrance@anlci.gouv.fr
Tél. : 06 64 12 49 37

RISQUE D'ILLETTRISME

Zoom sur CA Creil Sud Oise

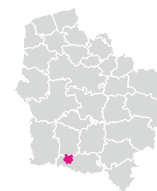

Fiche d'identité

Territoire	Population des 18-64 ans	Effectif des peu ou pas diplômés de 18-64 ans	Part des personnes peu ou pas diplômées de 18-64 ans	Jeunes en situation d'illettrisme au test de la JDC en 2023	Part des personnes en emploi de 18-64 ans peu ou pas diplômées	Taux de chômage des 18-64 ans au sens du recensement 2020
France métropolitaine	38 045 200	15 523 300	40,7 %	4,4 %	35,2 %	9,7 %
Région Hauts-de-France	3 519 600	1 650 300	46,8 %	5,1 %	38,7 %	11,9 %
CA Creil Sud Oise	51 065	28 500	55,3 %	7,3 %	48,9 %	15,5 %

Sources : Insee, recensement de la population 2020 ; Ministère des Armées -DSNJ, DEPP-MENJS, JDC 2023
 Traitement : C2RP

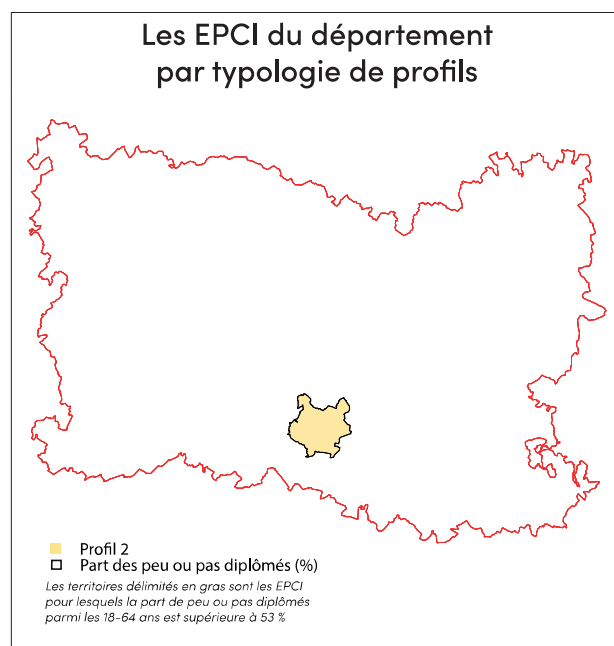
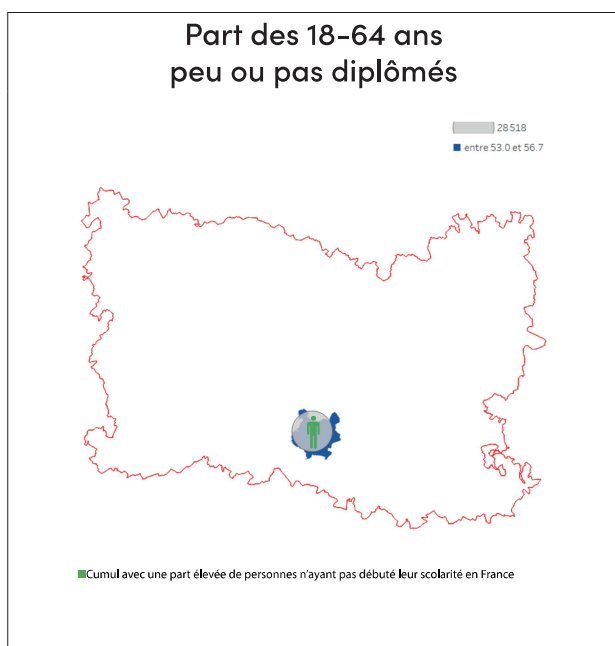

Analyse des 2 cartes

Dans la CA Creil sur Oise, 55 % des personnes âgées de 18 à 64 ans sont peu ou pas diplômées, ce qui place ce territoire parmi ceux présentant les taux les plus élevés de cet indicateur. Cela représente 28 500 personnes.

Plusieurs facteurs supplémentaires, tels que 4,5 % des personnes arrivées entre 7 et 15 ans en situation d'illettrisme, 58 % des NEETs de 16-24 ans peu ou pas diplômés, et un taux de 7 % des profils 1 et 2 à la JDC en 2023, renforcent l'appartenance de ce territoire comme zone tendant favorablement à l'illettrisme.

Toutefois, en ce qui concerne d'autres indicateurs, l'EPCI de Creil se distingue par une part relativement faible de personnes de 50-64 ans peu ou pas diplômées (27 %), et un taux de demandeurs d'emploi peu ou pas diplômés de 52 %, qui se situe dans la moyenne régionale.

Ainsi, affichant une fragilité économique liée à un taux élevé de chômeurs et d'inactifs, l'EPCI de Creil présente un profil 2 avec une proportion de «peu ou pas diplômés» moins élevée.

L'EPCI du territoire	Facteurs cumulatifs					Profils	Indicateurs supplémentaires		
	Personnes peu ou pas diplômées âgées de 18 à 64 ans			Part des personnes arrivées entre 7 et 15 ans	Part des 50-64 ans		Part des Neets 16-24 ans peu ou pas diplômés	Part des demandeurs d'emploi peu ou pas diplômés	Part des jeunes en situation d'illettrisme à la JDC en 2023
	%	effectif	+/-						
CA Creil Sud Oise	55,0	28500	-			2	-	-	-

La CA Creil Sud Oise compte 55,0 % de 18-64 ans peu ou pas diplômés, soit 28 500 personnes. Par ailleurs, elle cumule ce facteur avec un autre facteur de risque avec une part élevée de personnes arrivées en France entre 7 et 15 ans. Elle appartient au profil 2 (fragilités économiques marquées, avec une part élevée de chômeurs et d'inactifs). On notera par ailleurs un illettrisme chez les jeunes supérieur à 8,0 %.

Note de lecture : Les signes «-» indiquent les EPCI présentant une situation défavorable par rapport à l'indicateur concerné, tandis que les signes «+» signalent les EPCI où le risque est moins présent par rapport aux autres EPCI de la région. Lorsqu'une case est vide, cela signifie que l'EPCI n'est ni une zone vulnérable ni une zone exemptée de risque. Le secret statistique («ss») protège la confidentialité des données individuelles utilisées pour produire des statistiques publiques, afin d'éviter toute identification d'individus ou de structures.

Enjeux sur les territoires

L'illettrisme représente un défi important pour la Communauté d'agglomération Creil sud Oise qui affiche un taux élevé de personnes peu ou pas diplômées (55 %) auquel s'ajoute une part importante de la population (la plus élevée des Hauts-de-France) n'ayant pas débuté sa scolarité en France. Des facteurs de risque d'illettrisme qui se conjuguent avec un taux de 36,4 % de la population résidant en Quartiers de Politique de la Ville (QPV), ainsi qu'une part élevée de jeunes identifiés en situation d'illettrisme au test de la JDC en 2023.

Face au risque d'illettrisme, les principaux enjeux sont :

- sur un territoire marqué par une part importante de personnes n'ayant pas commencé leur scolarité en France, il est fondamental de distinguer l'illettrisme des questions liées à l'apprentissage du français langue étrangère (FLE) ou à l'alphabétisation. La sensibilisation et la formation des professionnels seront des leviers nécessaires pour éviter la confusion et garantir une prise en charge efficace et mieux ciblée de chaque personne concernée.
- Le renforcement des actions de prévention dans un territoire marqué par un indice de position sociale (IPS) faible, une part élevée d'élèves rencontrant des difficultés de compréhension de l'écrit en 6ème et en 3ème et la présence d'une part élevée de jeunes identifiés en situation d'illettrisme au test de la JDC (Journée Défense et Citoyenneté) en 2023. Ceci implique un travail précoce auprès des jeunes et un soutien renforcé aux familles.

Pour aller plus loin

- Le site de l'ANLCI (www.anlci.gouv.fr)
- L'étude «Insee Analyses n°190 Facteurs de risque au regard de l'illettrisme. Près d'un adulte sur deux peu ou pas diplômé dans les Hauts-de-France (<https://www.insee.fr/fr/statistiques/8383240>)
- Le dossier du C2RP (www.c2rp.fr/dossier/la-lutte-contre-lillettrisme)

Contact

Sabrina VIDAL
 Coordinatrice régionale
 Préfecture de région des Hauts-de-France – SGAR
 E-mail : hautsdefrance@anlci.gouv.fr
 Tél. : 06 64 12 49 37

RISQUE D'ILLETTRISME

Zoom sur la Sambre-Avesnois-Thiérache



Fiche d'identité

Territoire	Population des 18-64 ans	Effectif des peu ou pas diplômés de 18-64 ans	Part des personnes peu ou pas diplômées de 18-64 ans	Jeunes en situation d'illettrisme au test de la JDC en 2023	Part des personnes en emploi de 18-64 ans peu ou pas diplômées	Taux de chômage des 18-64 ans au sens du recensement 2020
France métropolitaine	38 045 200	15 523 300	40,7 %	4,4 %	35,2 %	9,7 %
Région Hauts-de-France	3 519 600	1 650 300	46,8 %	5,1 %	38,7 %	11,9 %
Sambre-Avesnois-Thiérache	168 029	91 800	54,8 %	6,0 %	44,4 %	15,2 %

Sources : Insee, recensement de la population 2020 ; Ministère des Armées -DSNJ, DEPP-MENJS, JDC 2023
 Traitement : C2RP

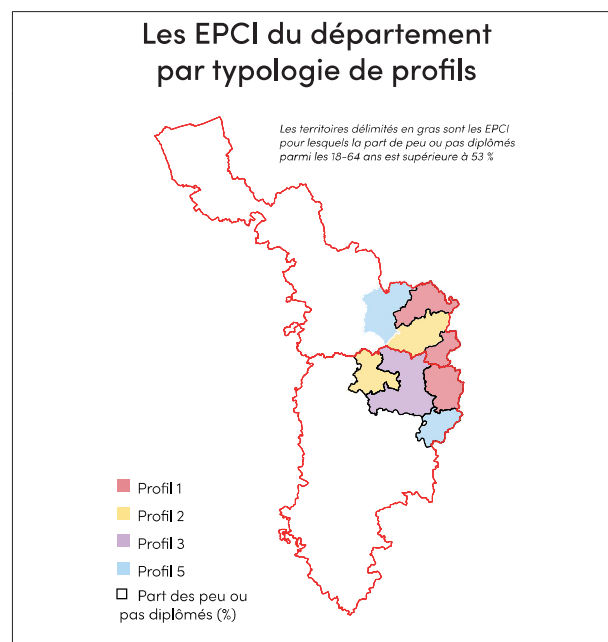
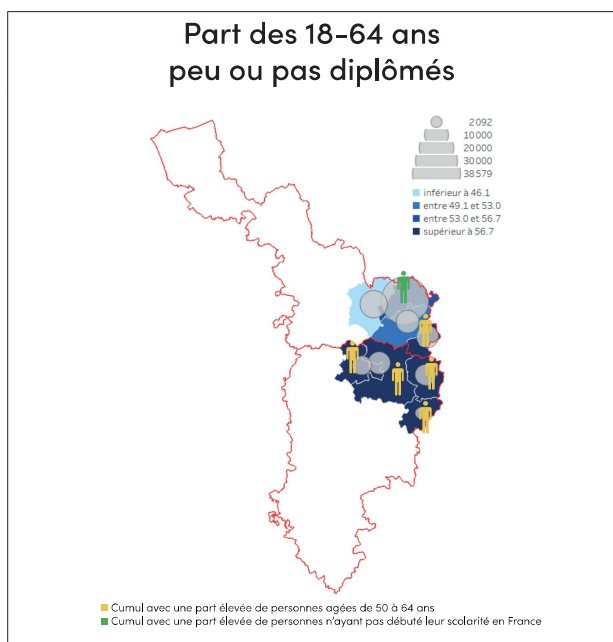

Analyse des 2 cartes

Dans le territoire de la Sambre-Avesnois-Thiérache, six des huit EPCI affichent une proportion de personnes peu ou pas diplômées supérieure à la moyenne. La **CC Thiérache Sambre et Oise** se distingue avec un taux particulièrement élevé de 66 %, suivie par la **CC des Trois Rivières** (62 %), la **CC du Sud Avesnois** (61 %), la CC des Portes de la Thiérache (59 %), la CC de la Thiérache du Centre (58 %) et la **CA Maubeuge Val de Sambre** (54 %). Cela correspond à des effectifs oscillant entre 38 600 (CA Maubeuge Val de Sambre) et 2 100 personnes (CC des Portes de la Thiérache).

Certains cumulent par ailleurs des risques supplémentaires. La CA Maubeuge Val de Sambre affiche une part élevée de personnes n'ayant pas débuté leur scolarité en France. Quant aux autres EPCI précédemment cités, ils présentent une proportion élevée de personnes âgées de 50 à 64 ans.

Sur les huit EPCI du territoire de la Sambre-Avesnois-Thiérache, les profils socio-économiques des peu ou pas diplômés affichent une diversité de situations. Trois EPCI présentent des fragilités économiques très marquées (**profil 1**), tandis que deux autres relèvent du **profil 2**, caractérisé par des fragilités économiques marquées. Un EPCI affiche un profil moyen (**profil 3**). Quant aux deux derniers EPCI, ils se distinguent par une surreprésentation des employés et des ouvriers (**profil 5**).

* Parmi les territoires les plus marqués au regard du taux de peu ou pas diplômés et des fragilités économiques

Les EPCI du territoire	Facteurs cumulatifs					Profils	Indicateurs supplémentaires		
	Personnes peu ou pas diplômées âgées de 18 à 64 ans			Part des personnes arrivées entre 7 et 15 ans	Part des 50-64 ans		Part des Neets 16-24 ans peu ou pas diplômés	Part des demandeurs d'emploi peu ou pas diplômés	Part des jeunes en situation d'illettrisme à la JDC en 2023
	%	effectif	+/-						
CA Maubeuge Val de Sambre	53,9	38 600	-	-		1			
CC Cœur de l'Avesnois	52,4	8 800		+		2		-	
CC de la Thiérache du Centre	57,6	8 300	-	+	-	3	-	-	
CC des Portes de la Thiérache	59,4	2 100	-	ss	-	5		-	
CC des Trois Rivières	62,3	7 100	-		-	1	-	-	
CC du Pays de Mormal	44,6	12 800	+			5		+	
CC du Sud Avesnois	61,1	8 300	-			1	-	-	
CC Thiérache Sambre et Oise	66,1	6 000	-	ss	-	2	-	-	

Exemple : La CA Maubeuge Val de Sambre compte 53,9 % de 18-64 ans peu ou pas diplômés, soit 38 600 personnes. Par ailleurs, elle cumule ce facteur avec un autre facteur de risque avec une part élevée de personnes arrivées entre 7 et 15 ans. Elle appartient au profil 1 (fragilités économiques très marquées, avec une part élevée de chômeurs et d'inactifs et de peu ou pas diplômés).

Note de lecture : Les signes «-» indiquent les EPCI présentant une situation défavorable par rapport à l'indicateur concerné, tandis que les signes «+» signalent les EPCI où le risque est moins présent par rapport aux autres EPCI de la région. Lorsqu'une case est vide, cela signifie que l'EPCI n'est ni une zone vulnérable ni une zone exemptée de risque. Le secret statistique («ss») protège la confidentialité des données individuelles utilisées pour produire des statistiques publiques, afin d'éviter toute identification d'individus ou de structures.

Enjeux sur les territoires

Le territoire de la Sambre-Avesnois-Thiérache (SAT), situé entre le nord de la France et la Belgique, couvre l'arrondissement d'Avesnes-sur-Helpe dans le département du Nord et l'arrondissement de Vervins dans le département de l'Aisne. Ce territoire transfrontalier fait face à des défis socio-économiques majeurs, qui ont conduit, en 2018, au lancement du premier Pacte pour la réussite de la Sambre-Avesnois-Thiérache.

L'illettrisme représente un défi important pour ce territoire économiquement fragile qui se distingue par un taux particulièrement élevé de personnes peu ou pas diplômés et un taux plus important que la moyenne régionale de jeunes identifiés en situation d'illettrisme au test de la JDC. En outre, parmi les 8 EPCI du territoire, 6 cumulent un facteur supplémentaire de risque face à l'illettrisme. Cinq d'entre eux comptent une part importante de personnes âgées de 50 à 64 ans, tandis que la Communauté d'Agglomération Maubeuge Val de Sambre se distingue par une proportion élevée de personnes n'ayant pas débuté leur scolarité en France.

Face au risque d'illettrisme, les principaux enjeux sont :

- renforcer le repérage et l'accompagnement sur l'ensemble du territoire afin d'identifier et de soutenir efficacement les personnes en difficulté,
- mettre en place des actions ciblées pour les 50-64 ans, un public confronté à des enjeux majeurs en matière de formation et d'insertion, nécessitant des dispositifs adaptés,
- faciliter l'accès et le maintien en emploi des personnes les moins diplômées, notamment les ouvriers et employés en seconde partie de carrière, particulièrement exposés à l'usure professionnelle, aux licenciements économiques et aux défis de la reconversion.

Pour aller plus loin

- Le site de l'ANLCI (www.anlci.gouv.fr)
- L'étude «Insee Analyses n°190 Facteurs de risque au regard de l'illettrisme. Près d'un adulte sur deux peu ou pas diplômé dans les Hauts-de-France (<https://www.insee.fr/fr/statistiques/8383240>)
- Le dossier du C2RP (www.c2rp.fr/dossier/la-lutte-contre-lillettrisme)

Contact

Sabrina VIDAL
 Coordinatrice régionale
 Préfecture de région des Hauts-de-France – SGAR
 E-mail : hautsdefrance@anlci.gouv.fr
 Tél. : 06 64 12 49 37

RISQUE D'ILLETTRISME

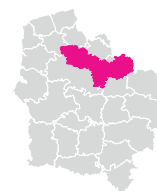
Zoom sur
le Bassin Minier

Fiche d'identité

Territoire	Population des 18-64 ans	Effectif des peu ou pas diplômés de 18-64 ans	Part des personnes peu ou pas diplômées de 18-64 ans	Jeunes en situation d'illettrisme au test de la JDC en 2023	Part des personnes en emploi de 18-64 ans peu ou pas diplômées	Taux de chômage des 18-64 ans au sens du recensement 2020
France métropolitaine	38 045 200	15 523 300	40,7 %	4,4 %	35,2 %	9,7 %
Région Hauts-de-France	3 519 600	1 650 300	46,8 %	5,1 %	38,7 %	11,9 %
Bassin Minier	723 312	373 500	51,0 %	6,0 %	41,1 %	13,2 %

Sources : Insee, recensement de la population 2020 ; Ministère des Armées –DSNJ, DEPP-MENJS, JDC 2023
Traitement : C2RP

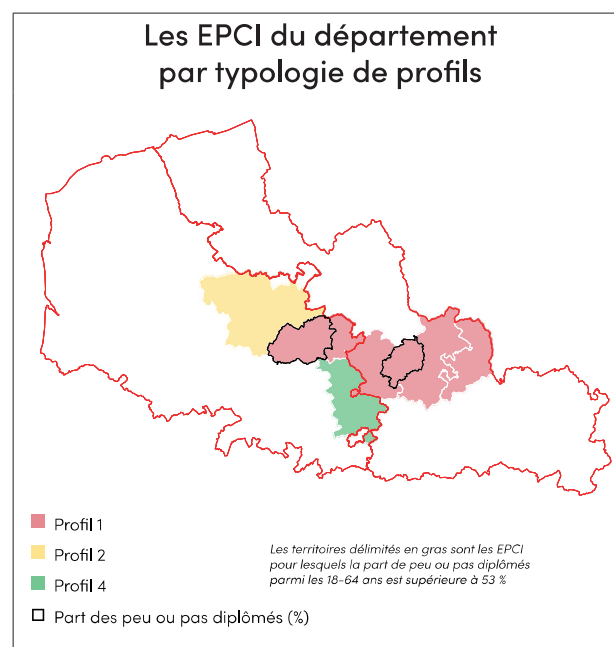
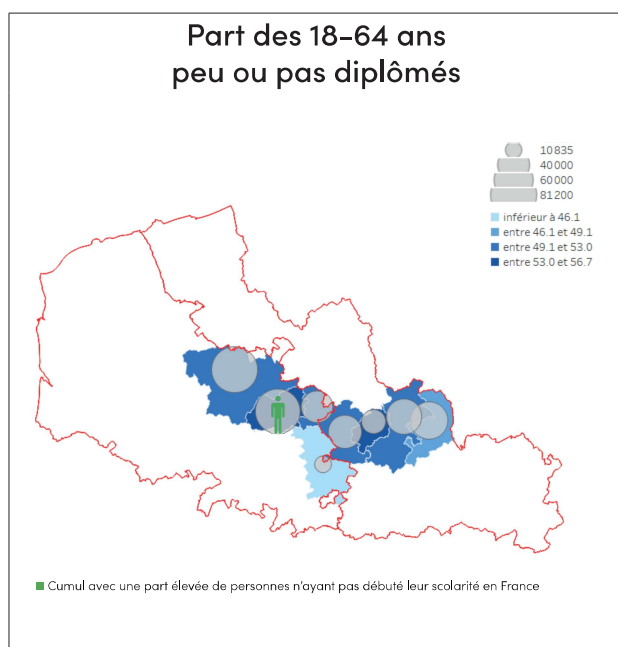

Analyse des 2 cartes

Dans le bassin minier, deux EPCI, la **CC Cœur d'Ostrevent** et la **CA de Lens - Liévin**, affichent une part de personnes peu ou pas diplômées dépassant 53 % (54 %), ce qui témoigne de fragilités éducatives marquées dans ces territoires. Le nombre de personnes concernées sur ce territoire oscille entre 81 200 (CA de Béthune-Bruay, Artois-Lys Romane) et 10 835 (CC Osartis Marquion).

La **CA de Lens - Liévin** cumule également une part importante de personnes n'ayant pas débuté leur scolarité en France.

Sur les huit EPCI du bassin minier, la majorité (six) relèvent du **profil 1**, caractérisé par des fragilités économiques très marquées : **CA de la Porte du Hainaut**, **CA Douaisis Agglo**, **CC Cœur d'Ostrevent**, **CA Valenciennes Métropole**, **CA d'Hénin-Carvin** et **CA de Lens - Liévin**. Un EPCI appartient au **profil 2**, avec des fragilités économiques marquées (CA de Béthune-Bruay, Artois-Lys Romane), et un seul se situe dans le **profil 4**, indiquant une meilleure insertion dans l'emploi.

Les **CC Cœur d'Ostrevent** et **CA de Lens - Liévin** apparaissent comme les territoires les plus préoccupants dans le bassin minier en raison :

- de leurs taux élevés de personnes peu ou pas diplômées ;
- des difficultés spécifiques liées à une part importante de personnes n'ayant pas débuté leur scolarité en France dans la CA de Lens - Liévin ;
- et des fragilités économiques globales.

Les EPCI du territoire	Facteurs cumulatifs					Profils	Indicateurs supplémentaires		
	Personnes peu ou pas diplômées âgées de 18 à 64 ans			Part des personnes arrivées entre 7 et 15 ans	Part des 50-64 ans		Part des Neets 16-24 ans peu ou pas diplômés	Part des demandeurs d'emploi peu ou pas diplômés	Part des jeunes en situation d'illettrisme à la JDC en 2023
	%	effectif	+/-						
CA de Béthune-Bruay, Artois-Lys Romane	50,1	81 200		+	+	2			
CA de la Porte du Hainaut	52,1	48 144			+	1			
CA de Lens - Liévin	54,2	76 555	-		+	1			
CA d'Hénin-Carvin	52,2	38 506			+	1			
CA Douaisis Agglo	48,8	42 380			+	1			
CA Valenciennes Métropole	46,8	53 780	+		+	1			
CC Cœur d'Ostrevent	53,9	22 129	-		+	1			
CC Osartis Marquion	43,1	10 835	+	+		4	+	+	+

Exemple : La CA de Lens - Liévin compte 54,2 % de 18-64 ans peu ou pas diplômés, soit 76 555 personnes. Elle appartient au profil 1 (fragilités économiques très marquées, avec une part élevée de chômeurs et d'inactifs et de peu ou pas diplômés).

Note de lecture : Les signes «-» indiquent les EPCI présentant une situation défavorable par rapport à l'indicateur concerné, tandis que les signes «+» signalent les EPCI où le risque est moins présent par rapport aux autres EPCI de la région. Lorsqu'une case est vide, cela signifie que l'EPCI n'est ni une zone vulnérable ni une zone exemptée de risque. Le secret statistique («ss») protège la confidentialité des données individuelles utilisées pour produire des statistiques publiques, afin d'éviter toute identification d'individus ou de structures.

Enjeux sur les territoires

Le bassin minier est un territoire marqué par un passé industriel florissant, suivi d'un déclin progressif qui a engendré de nombreuses difficultés économiques et sociales : un chômage élevé et un renforcement de la précarité avec une population confrontée à des conditions de vie difficiles et un manque de perspectives professionnelles. Aujourd'hui, le bassin minier cherche à se réinventer. **Cependant l'illettrisme constitue un frein à ce renouveau du bassin minier** dans de nombreuses situations de la vie quotidienne, qu'il s'agisse du logement, de l'insertion, de l'emploi, de la santé, de la mobilité ou encore de l'alimentation.

L'ensemble des EPCI du bassin minier, confrontés à des fragilités économiques globales, se caractérisent par un taux élevé de personnes peu ou pas diplômées, avec des difficultés spécifiques, notamment dans la Communauté d'Agglomération de Lens - Liévin (CA de Lens-Liévin) qui cumule un facteur d'analyse supplémentaire pour évaluer le risque d'illettrisme : une proportion importante de personnes n'ayant pas commencé leur scolarité en France.

Le territoire concentre également une part de jeunes identifiés en grande difficulté de lecture supérieure à la moyenne régionale, comme le montrent les résultats du test de la Journée Défense et Citoyenneté (JDC) en 2023.

Face au risque d'illettrisme accru, il convient d'adopter une approche intégrée qui vise à prévenir l'illettrisme dès le plus jeune âge et à réduire ses effets sur le long terme, tout en favorisant l'inclusion sociale et professionnelle des individus concernés. Un autre défi majeur concerne le maintien en emploi des personnes les moins diplômées, des travailleurs qui ont souvent du mal à évoluer dans leur carrière ou à accéder à des formations qui pourraient leur permettre d'améliorer leurs compétences.

Pour aller plus loin

- Le site de l'ANLCI (www.anlci.gouv.fr)
- L'étude « Insee Analyses n°190 Facteurs de risque au regard de l'illettrisme. Près d'un adulte sur deux peu ou pas diplômé dans les Hauts-de-France » (<https://www.insee.fr/fr/statistiques/8383240>)
- Le dossier du C2RP (www.c2rp.fr/dossier/la-lutte-contre-lillettrisme)

Contact

Sabrina VIDAL
Coordonnatrice régionale
Préfecture de région des Hauts-de-France - SGAR
E-mail : hautsdefrance@anlci.gouv.fr
Tél. : 06 64 12 49 37

Retrouvez les **outils** et les **ressources** sur notre site

ACCOMPAGNER

vos bénéficiaires avec les outils de formation et d'orientation

GAGNER DU TEMPS

avec les nouveaux services en ligne

DÉCRYPTER ET ANALYSER
votre environnement grâce aux chiffres clés et cartes dynamiques

ACTUALISER

vos pratiques pro avec le programme de sessions, de replays, de dossiers, de podcasts

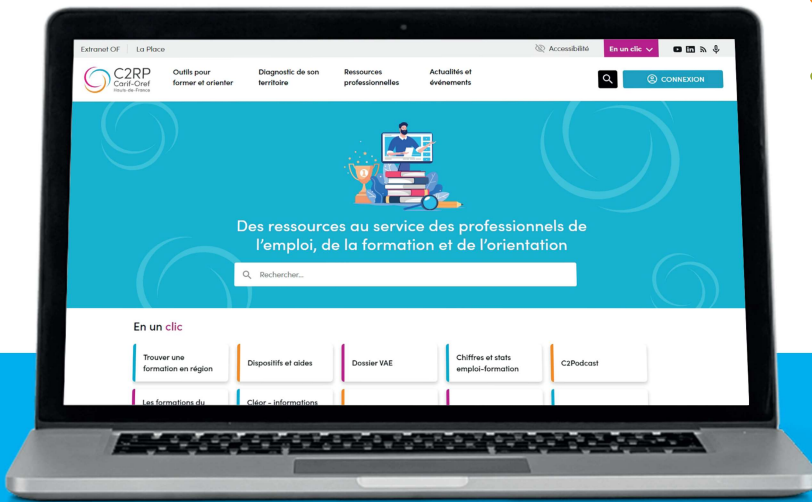

www.c2rp.fr



Suivez l'**actualité** de l'emploi et de la formation



sur notre portail de veille

<https://selection-veille-hauts-de-france.c2rp.fr>

avec nos lettres d'information

le C2@ctu et l'InfoHebdo

sur les réseaux sociaux



Financeurs



Membre



Contact



3 boulevard de Belfort, 59000 Lille



03 20 90 73 00